JORNAL DO KREMLIM CULPA A POLÍCIA CARIOCA

Po'ícia impediu entrada de peronistas
Página 2

Café: govêrno sob ultimato
Marinha descobre cordilheira
Página 3

CORREÇÃO NECESSÁRIA, artigo de Danton Jobim

A ELEVAÇÃO DO DÓLAR, editorial
Página 4

CNP vai tabe'ar
Brasil no acôrdo do trigo
Página 5

"Pai Santo" assassinou e esquartejou
Motorneiros preparados para greve
Página 10

Diario Carioca

Fundador: J. E. de Macedo Soares

ANO XXXIV — N.º 10.486 * * * * * * * * * RIO DE JANEIRO, QUARTA-FEIRA, 23 DE MAIO DE 1962

BIBLIOTECA NACIONAL Rio de Janeiro

Tancredo pede reformas de Jango ao Congresso

O "premier" Tancredo Neves compareceu ontem ao Congresso, para fazer pessoalmente um apêlo aos líderes partidários da Câmara e do Senado no sentido de que assegurem boa receptividade e dêem conseqüência imediata à reforma constitucional pedida pelo presidente da República no seu pronunciamento de Volta Redonda.

O sr. Tancredo Neves foi bastante incisivo e veemente nas suas conversas, usando do argumento dramático de que o país não terá condições de resolver seus graves problemas políticos, econômicos e sociais, se não fôr alterada a estrutura vigente, através das reformas, que a consciência nacional e a crescente insatisfação popular reclamam com a maior urgência.

TESES DE JANGO

As articulações do "premier" se fizeram sem base em documento escrito, isto é, no projeto da emenda constitucional que confere podêres constituintes ao futuro Congresso, para que êste vote as reformas. O sr. Tancredo Neves se reportou às teses defendidas pelo presidente da República, no seu discurso de 1.º de maio e se limitou a elas.

Os testemunhos das gestões do presidente do Conselho junto aos líderes asseguram que nelas pareceu bastante evidente e muito sincero o interêsse do sr. Tancredo Neves em levar adiante a tarefa que lhe coube de articular a reforma.

Em que pese a ação de presença do sr. Tancredo Neves, a reação parlamentar à reforma constitucional parece inalterável. Uma tendência importante se corporifica no sentido de só admitir a análise em profundidade da matéria após a desincompatibilização do atual gabinete. Argumenta-se, com propriedade, que um gabinete em fim de mandato, com um mês e pouco apenas de vida, já não está em condições de articular uma reforma constitucional de tal envergadura.

JANGO SATISFEITO

O presidente João Goulart voltou ontem ao sítio do Torto, em Brasília, transmitindo a todos que com êle tiveram contato uma impressão de perfeitas condições físicas, excelente disposição de ânimo e mesmo de otimismo. O presidente repousara numa fazenda no interior de Goiás, para onde se retirará agora habitualmente, a fim de poupar-se ao desgaste das audiências e dos pedidos.

PROIBIÇÃO DE NOMEAÇÕES

O sr. Hermes Lima, chefe do Gabinete Civil da Presidência, tem em mão já redigido, o decreto que proíbe qualquer nova nomeação para o serviço público federal. O fato desperta inquietação nos meios políticos e provoca um movimento insuitado no sentido de serem aproveitadas as últimas chances.

Tudo pronto

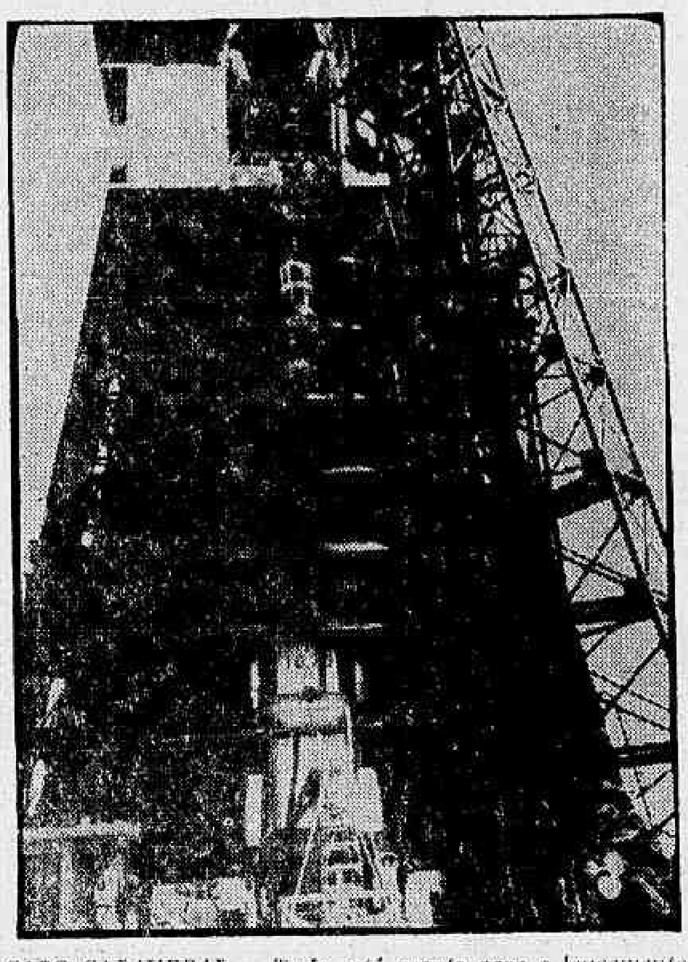

CABO CAÑAVERAL — Tudo está pronto para o lançamento do segundo cosmonauta norte-americano a um vôo orbital, faltando, apenas, a última palavra, que cabe às condições do clima. A cápsula espacial "Aurora 7", que deverá levar Scott Carpenter aos céus, já foi instalada na ogiva do foguete "Atlas" que a transportará ao cosmo. Na foto, um detalhe da operação de colocação da cápsula, vendo-se a "Aurora 7" sendo içada na tôrre de lançamento do foguete, em Cabo Cañaveral. (Foto USIS)

Isvetzia pede cadeia para os terroristas

MOSCOU, RIO — O jornal "Isvetzia", que se edita em Moscou, afirmou, ontem, que "os realizadores do "bandoleirismo" contra a exposição soviética do Rio de Janeiro, devem ter o castigo que merecem". Acrescenta que o incidente deu lugar à detenção de dois cidadãos soviéticos, funcionários da mostra, simplesmente por terem descoberto a valise que continha dinamite que se destinava a destruí-la.

O jornal soviético denunciou que o atentado foi tramado pela polícia carioca, cujo êxito porém o teve frustrado. Informou, porém, que o govêrno federal do Brasil vem desenvolvendo grande atividade na investigação dos fatos, pondo seu dispositivo de segurança para garantir a integridade da mostra e de seus ocupantes, e que os funcionários soviéticos foram postos em liberdade.

LACERDA FAZ DECLARAÇÕES

O governador Carlos Lacerda classificou o depoimento do major Chaves Lameirão, que colocou a bomba-relógio na Exposição Soviética, de incompleto, acrescentando que ainda é cêdo para se afirmar que o oficial rebelde da FAB estaria a serviço dos comunistas. Vamos apurar o atentado à exposição russa doa a quem doer — frisou.

O chefe do Executivo carioca fêz tais declarações, após ter conferenciado, ontem, durante duas horas, a portas fechadas, com o chefe de Polícia, em reunião que contou com a presença do procurador-geral da Justiça, Cordeiro Guerra, o procurador-geral do Estado, Eugênio Sigaud, e o diretor do DPS, delegado Carlos Alberto Ferreira Antunes.

INTERESSA O AUTOR

Asseverou o sr. Carlos Lacerda que ao govêrno e à própria Polícia não interessa o rumo do inquérito, mas, principalmente, o autor do atentado, sua finalidade e o grupo que o articulou. Quanto à atuação das autoridades, no caso, assim se expressou: "A Polícia vai muito bem; tenho confiança na atuação do chefe de Polícia e na do delegado Antunes".

Durante a reunião do governador da Guanabara com o chefe de Polícia e as demais autoridades, foram examinados os autos do inquérito instaurado para apurar o atentado à Exposição Soviética de Indústria e Comércio, em São Cristóvão. Esta foi a segunda vez, em menos de 48 horas, que o sr. Carlos Lacerda compareceu à chefatura de Polícia.

ENTREVISTA DO CHEFE

O Sr. Newton Marques Cruz, inesperadamente, convocou ontem a imprensa para um encontro em seu gabinete, para falar sôbre a bomba encontrada na exposição russa, inquéritos e outros assuntos. Afirmou, inicialmente, que achava inoportuna a reabertura da mostra de São Cristóvão, ontem, "pois ninguém poderia assegurar que alguém agitador por lá não aparecerá levando dinamite no bôlso, ou mesmo, para provocar pânico, gritando no interior do pavilhão "olha a bomba!, resultando, disso, no mínimo, dez pessoas mortas, na saída desentreada".

Criticou, a seguir, a publicação, na íntegra, de vários depoimentos tomados com relação ao atentado, especialmente, o do estenelito Yuri Risakov, isto porque, anteriormente, já havia a chefia de Polícia se negado a fornecer uma cópia do mesmo à URSS, que a solicitara por intermédio de seu embaixador no Brasil.

(Conclui na 3a. página)

Vai até o fim

O chefe de Polícia, curador Newton Marques Cruz, quando falava, ontem, à imprensa, sôbre o atentado à Exposição Soviética de Indústria e Comércio, em São Cristóvão

Alemães vêm ao Brasil com auxílio

BONN — Uma delegação governamental dirigida pelo embaixador Granow seguirá hoje para o Rio de Janeiro, a fim de negociar um auxílio alemão de 50 milhões de dólares, destinados a vários projetos de desenvolvimento econômico, inclusive projetos de reforma agrária no Nordeste do Brasil.

Críticas alemãs à discriminação de bandeiras, o auxílio técnico ao Brasil, arranjos financeiros e fomento de comunicações aéreas entre a Alemanha Ocidental e o Brasil, serão outros assuntos a serem tratados pela delegação alemã com o govêrno brasileiro. Estas conversações foram preparadas, recentemente, em Bonn pelo diretor da SUDENE sr. Celso Furtado, e o ministro do Exterior, sr. San Tiago Dantas.

NAVE DOS EUA EM ÁGUAS DA CHINA

LONDRES — A agência noticiosa Nova China informou, hoje, que uma unidade da Marinha de Guerra norte-americana entrou em águas territoriais da China Comunista e estêve 38 minutos em águas da cidade de Tsing Tao, na provincia de Chantungue.

A agência, em notícia aqui recebida em inglês, indicou que o incidente ocorreu hoje.

"Um informante do Ministério do Exterior da China foi autorizado em relação com esta provocação militar de uma nave de guerra dos Estados Unidos, a formular uma grave advertência" — disse a agência Nova China. — (UPI-DC)

Reinauguração

O ministro da Justiça, sr. Alfredo Násser, reinaugurou ontem a Exposição Soviética de Indústria e Comércio declarando que o govêrno federal tomará providências enérgicas no sentido de evitar nôvo atentado terrorista à mostra soviética, que reiniciou ontem suas atividades normais. (Reportagem na última página)

Osvino dá garantia à Álcalis

O comandante do I Exército, general Osvino Ferreira Alves, determinou ontem à tropa, estacionada em Magé, que exercesse vigilância sôbre o próprio nacional, onde se encontram as instalações da Companhia Nacional de Álcalis. Tal medida foi tomada para evitar possíveis depredações, em face da greve que se declarou naquela emprêsa, motivada por substituições havidas em cargos de direção.

Anteontem, o nôvo diretor, general Alcir de Paula Freitas Coelho, apresentou-se ao ministro da Guerra, general Segadas Viana, conferenciando demoradamente sôbre a situação daquela organização. O general Paula Freitas substituirá o coronel-engenheiro Rocha Lima, que foi exonerado.

TUDO CALMO

Enquanto providências eram tomadas pelo comandante do I Exército, o presidente da Companhia Nacional de Álcalis fazia distribuir, ontem, comunicado à imprensa no qual revelava ter a diretoria aprovado, em sua primeira reunião, as seguintes deliberações:

"I — Comunicar ao país que a emprêsa está trabalhando em plena normalidade, com todos os seus servidores entregues às tarefas de rotina; II — Esclarecer que diversos problemas, de natureza administrativa, mereceram meticuloso exame para o encaminhamento de soluções imediatas; III — Ressaltar que o presidente da Álcalis, general Alcir de Paula Freitas Coelho, parlamentou, ontem, durante três horas consecutivas, com uma representação numerosa de líderes sindicais, tendo sido ventilados assuntos de grande interêsse da emprêsa; IV — Informar, finalmente, que certas notícias sôbre movimentos de inconformismo na Companhia Nacional de Álcalis não encontraram acolhida do operariado da Emprêsa, que bem conhece as dimensões de grandeza da fábrica que construiu, ligada à marcha vitoriosa do Brasil no rumo indesviável da desejada emancipação econômica".

Ministros manobram com os subsecretários

Ao mesmo tempo em que se informa a disposição do sr. Tancredo Neves de antecipar para 15 ou 20 de junho a data de sua desincompatibilização e conseqüente renúncia de todo o Gabinete, ganham corpo as versões de que os ministros convergem agora para a fórmula da nomeação dos subsecretários, que lhes garantam o lugar para o retôrno após o pleito.

Nessa fórmula residiria a última esperança continuista dos ministros-candidatos. Não apresentariam êles a renúncia ao Congresso, na convicção de que, por outro lado, o Congresso não reunirá "quorum" para derrubá-los através de moção de desconfiança.

SAÍDA A FRANCESA

A fórmula permitiria que os ministros-candidatos na verdade não imprimissem cunho definitivo ao seu afastamento do govêrno, pois, não haveria uma renúncia ou demissão formalizada. Simplesmente se afastariam do Ministério, sem ultrapassar a data fatal da desincompatibilização, 7 de julho, transmitindo o cargo aos subsecretários.

Francês no 'metrô'

O sr. Jean Benedetti, governador do Sena, quando concedia entrevista coletiva, ontem, no Copacabana Palace sôbre a possibilidade da França construir o Metropolitano

ESPANHA:

Greve chega ao fim

MADRI — Dentro das próximas 48 horas, será solucionada a greve que há mais de 40 dias traz em crise a Espanha e da qual participam mais de 90 mil trabalhadores, segundo predisse, ontem, o govêrno do generalíssimo Franco. Contudo, a situação na frente do trabalho deu lugar a um apêlo à resistência civil e os comunistas exortaram que se criasse uma frente popular de todos os grupos que são contrários ao regime.

Um informante oficial disse que a série de greves, que alcançou hoje, o seu 48.º dia, "está em vias de solução", como resultado de se haver autorizado o aumento de 60 a 70 por cento sôbre os salários dos mineiros, e que "tudo estará normalizado até amanhã, quinta-feira".

COMPENSAÇÃO

O aumento de salário aos mineiros, que atualmente ganham a média máxima equivalente a 1,67 dólares por dia, será compensado com o anunciado aumento do carvão.

Notícias procedentes das Astúrias informam que os operários não se decidiram, ainda, sôbre o problema do aumento dos salários. Nada deixaram transparecer, também, sôbre sua disposição de retornarem ao trabalho.

CONTRA FRANCO

Foi anunciada a coligação de seis partidos, para fazerem oposição cerrada a Franco, que distribuiu impressos nos quais se pede aos espanhóis, que "multipliquem o número de protestos escritos e de manifestações públicas" a favor dos grevistas.

"Organizemos e levemos a cabo — dizem — atos coletivos de resistência civil. Cada vez que fôr possível realizemos demonstrações pacíficas nos centros urbanos".

Acredita-se que é a primeira vez

(Conclui na 3a. página)

TEMPO: Bom. Nevoeiro pela manhã.
TEMPERATURA: Em elevação.
VENTOS: Do Quadrante Norte, fracos. Visibilidade boa.
MÁXIMA: 32.0 (Praça Barão do Corumbá).
MÍNIMA: 19.4 (Praça Barão de Taquara).

EUA em nova ofensiva para desarme mundial

GENEBRA — Após tornar a solicitar do representante soviético, na Conferência do Desarmamento, que aceite "uma fórmula razoável e equitativa" para solucionar o impasse entre o Ocidente e Oriente, o delegado norte-americano, Arthur Dean, afirmou que "terá de abandonar-se a esperança em um desarmamento caso não se chegar a criar eficazes instituições para a manutenção da paz".

Afirmou o embaixador dos EUA, na 40ª sessão da conferência, reunida como "Comitê do Plenário" que os soviéticos deveriam concordar em discutir, alternativamente, as medidas propostas pelos norte-americanos e os russos para reduzir o risco da guerra e facilitar o progresso do desarmamento. Essa reunião foi convocada para permitir aos outros 17 membros da conferência decidir o assunto a ser discutido em seguida, em virtude do contínuo impasse entre aquelas potências.

DIVERGÊNCIAS

Os Estados Unidos querem sejam discutidas medidas para manter o espaço exterior livre de artefatos atômicos, reduzir a produção de matérias físsiveis para armas e reduzir o risco de guerra por um ataque de surprêsa, equívoco ou êrro de cálculo.

Por sua vez a União Soviética deseja que o "Comitê" discuta em pacto de não agressão entre a OTAN (Organização do Tratado do Atlântico Norte) e as nações do Pacto de Varsóvia, comunista, a criação de uma zona livre de armas nucleares na Europa Central e a abstenção de disseminação de armas nucleares entre aquêles Estados que não as tenham ainda.

PROPAGANDA BÉLICA

A primeira questão, é até agora a única discutida pelo "Co-

(Conclui na 3a. página)

Amanhã a abertura do Seminário: Borracha

Através de telegramas e cartas à Secretaria Executiva do Seminário Econômico da Borracha, grande número de técnicos, bem como altas autoridades e líderes da Indústria, estão confirmando sua participação no conclave promovido pelo DIÁRIO CARIOCA e cuja abertura se dará amanhã, às 18.30 horas no auditório da ABI.

Importantes trabalhos técnicos estão sendo encaminhados e serão apresentados no decorrer dos debates, envolvendo as questões mais palpitantes relacionadas com o problema gomífero nacional, cujas solução será discutida pelas maiores autoridades no assunto. À sessão solene de instalação deverá comparecer, também, representantes da imprensa estrageira, além da imprensa carioca e de todo o país.

TRABALHO

Realizando um verdadeiro «rush» de trabalho, a Secretaria Executiva espera mobilizar, nessas próximas 48 horas, todos os setôres econômicos que ainda não entraram em contato direto com os assuntos a serem focalizados no «Seminário Econômico da Borracha».

Com isso, procuramos emprestar o máximo de movimentação ao certame, conferindo-lhe um desenvolvimento realmente capaz de empolgar todos aquêles que se redicam aos problemas da borracha, sem dúvida, um dos setôres mais importantes da economia nacional.

AGENDA

Reproduzimos, aqui, a «agenda» de trabalhos do S.E.B., já publicada em edições anteriores:

Dia 24 (quinta-feira) — 16 horas: Entrega de credenciais, pastas e material, no 7.º andar da ABI. Eleição da Mesa Diretora. Constituição das Comissões; 20.30 horas — Instalação solene, com a presença de autoridades. Conferência sôbre o problema da borracha.

(Conclui na 3a. página)

Mãe Excepcional

A sra. Neda Viana Gallo, "Mãe Excepcional de 1962", foi homenageada, ontem, na ABBR numa reunião organizada pelas legionárias daquela casa de caridade, com doces e flôres. Dona Neda, que é tratada pelas crianças de "titia Neda", fundou e dirige o Lar Nossa Senhora da Conceição, que tem como fonte de renda a boutique Neda's, situada na Rua Santa Clara, em Copacabana. Na foto a sra. Neda acompanhada de legionárias da ABBR na reunião de ontem. (Texto na última página)

Metrô carioca vai ter projeto francês

Acompanhado dos srs. Boulesteix e Alain Griotteray, diretor dos serviços técnicos e relator do orçamento de Paris, respectivamente, o sr. Jean Benedetti, governador da Sena, concedeu entrevista coletiva, ontem, no Copacabana Palace, talando sôbre os entendimentos que teve com o governador Carlos Lacerda, dos quais o principal foi o da possibilidade de técnicos franceses elaborarem um projeto para a construção de um metrô na Guanabara.

O sr. Boulesteix, que é certamente a pessoa que realizará o estudo, juntamente com técnicos brasileiros, já percorreu tôda a cidade, fazendo um planejamento teórico para o metrô, que aprovou perfeitamente, faltando ainda o do subsolo (o mais importante). O "sub-way" carioca, deverá ser de forma circular, a pedido do governador Carlos Lacerda, para poder atender não só a Zona Sul, como também e principalmetne a Zona Norte.

DESAPROPRIAÇÕES

O principal fator, e o único, que poderá retardar a construção do Metropolitano é a questão das áreas territoriais não pertencentes ao govêrno do Estado, e que deverão ser desapropriadas, porque o resto (condições e técnica) não é problema, segundo os representantes franceses.

"Mas até agora nada de concreto ficou estabelecido sôbre a possibilidade da França vir a construir o metrô da Guanabara — afirmou o sr. Benedetti — "só depois de pron-

(Conclui na 3a. página)

"SÃO PAULO"
COMPANHIA NACIONAL DE SEGUROS DE VIDA
DIRETORES:
Dr. José Maria Whitaker
Dr. José Carlos de Macedo Soares
Dr. Firmino Antônio Whitaker
Sucursal do RIO DE JANEIRO — Av. Rio Branco, 173 — 10.º andar — Sede: Rua 15 de Novembro 324 — SÃO PAULO

Polícia argentina impediu a fôrça entrada dos peronistas na Câmara

Herói cubano nos EUA

O general Generoso Campos Marqueti, veterano da Guerra da Independência de Cuba (1895-98), apesar de estar com 85 anos fugiu de seu país para lutar contra o comunismo de Fidel Castro, que está oprimindo seus compatriotas. Asilado nos EUA, o general Campos está pronto a pegar em armas, afirmando que se sente como um homem de 30 anos (Foto USIS-DC)

Terroristas vingam mortes de europeus

ARGEL — A OES (Organização do Exército Secreto) vingou ràpidamente à morte de treze europeus, cujos corpos foram encontrados ontem num granja próxima desta cidade.

Os atos terroristas da OES causaram, até as cinco da tarde de hoje, 19 mortos e 12 feridos, com o que a lista desde primeiro de janeiro último soma 4.889 mortos e 8.936 feridos. (A UPI indica que tais cifras correspondem a estatísticas extra-oficiais e não incluem necessàriamente os feridos que faleceram ulteriormente ou os que foram atendidos particularmente.

EUROPEUS ASSASSINADOS

Três europeus, um dêles funcionário da Administração no Saara, foram assassinados durante um assalto da OES, no qual os terroristas também roubaram .... 38.000 novos francos (equivalentes a 7.000 dólares).

TORTURAS

A maioria dos atentados em Argel ocorreu durante a manhã, entre as treze vítimas dos ataques de represália de ontem, dos muçulmanos, figuram o diretor da rêde de casas comerciais "Monoprix", que é francêsa. Oito dos corpos apareceram semi-enterrados numa fossa e alguns dêles tinham indícios de torturas.

SEQUESTRADA

Uma mulher de 25 anos, espôsa de um engenheiro francês, denunciou ter sido sequestrada e atacada por um grupo de muçulmanos que a mantiveram em seu poder por seis dias.

"FÔRÇA LOCAL"

Os novos atos de violência coincidem com a incorporação de 750 muçulmanos, da nova "fôrça local" muçulmana às atividades policiais de Argel e Orã.

Patrulnas blindadas trocaram tiros com terroristas da OES, no centro de Argel. Os gendermes metralharam balcões em várias residências e em nenhum dos incidentes foram registrados feridos.

GRANADA

Em Argel e Orã a OES acendeu sua ação contra os europeus que procuram sair do território e se dirigir a França. Pouco depois das nove da manhã, a OES lançou uma granada nas proximidades de um grupo de europeus que fazia fila em frente à Polícia, à espera de documentos para viajar. Trata-se do sétimo ataque dêste tipo numa semana e não causou vítimas.

Em Orã, quatro europeus, inclusive uma mulher e duas crianças foram feridos num ataque similar em frente a sede da polícia.

INCÊNDIO

Durante à noite, os terroristas europeus provocaram um incêndio na repartição de impostos de Orã, afundaram um iate com bombas de plástico e metralharam o subúrbio muçulmano de Saint Eugene.

DETENÇÕES

A polícia deteve, desde 13 de abril, 209 terroristas da OES, inclusive dois chefes e 43 membros de comandos. Entre êstes havia dois pára-quedistas, seis legionários, oito desertores e cinco oficiais do exército. Também foram confiscadas numerosas armas.

ASSALTOS

Em outros dois assaltos realizados em Argel, elementos da OES conseguiram roubar 40.000 novos francos (equivalentes a .... 10.000 dólares). (UPI-DC)

Vietnam melhora posição

SAIGON, VIETNAM MERIDIONAL — O comandante da Fôrça Aérea norte-americano no Pacífico, general Emmett O'Donnell, declarou que as fôrças do Vietnam, apoiadas pelos Estados Unidos, melhoraram sua posição na luta contra os guerrilheiros comunistas vietcong.

Esclareceu, contudo, que "ainda é longo e difícil o caminho a percorrer" antes de que se possa esmagar inteiramente o movimento comunista.

OTIMISMO

Ao fim de sua inspeção, que durou dois dias, O'Dannel indicou que "existem motivos para um otimismo prudente" em relação com a situação reinante nesta nação da Ásia Sudeste.

(Uma notícia do Bureau de Imprensa do govêrno do Vietnam do Sul, divulgada em Tóquio, diz que 76 guerrilheiros comunistas foram mortos em dois choques com fôrças do govêrno no Delta D'Mekong, ao sul de Saigon, em fins da última semana.

Acrescenta que outros 61 comunistas foram mortos nas proximidades da aldeia de Thann Kiet, na província da Xuten, sexta-feira última. Quinta-feira, dezesseis guerrilheiros vietcong foram mortos, sendo capturado um comissário distrital. O resto dos comunistas fugiu através da Fronteira na direção do Camboja). (UPI-DC)

Militares controlam tudo em Buenos Aires

BUENOS AIRES — Fôrças policiais, prontas para a luta, empregaram hoje gases lacrimogêneos e mangueiras de água a alta pressão a fim de impedir a entrada ao edifício do Congresso dos candidatos peronistas, eleitos no pleito do mês de março último.

Quatro dêles conseguiram forçar sua entrada, mas um foi atendido na sala de primeiros auxílios, pois estava semi-asfixiado por efeito dos gases.

CHOQUES DE RUA

Os candidatos peronistas que não puderam entrar, congregaram-se defronte o Palácio Legislativo e gritavam "liberdade... liberdade...". Também houve choques com a polícia.

Um grupo de manifestantes que gritava "ditadura... ditadura..." foi atacado pela polícia, empregando gases lacrimogêneos, e obrigando a dispersar-se.

Os deputados eleitos haviam pedido autorização para entrar no Congresso ao chefe da polícia federal, capitão-de-fragata Enrique Green. Êste não apenas negou a autorização, mas também deu aos solicitantes o prazo de cinco minutos para que se afastassem.

Ao vencer o lapso determinado, a polícia pôs-se a lançar bombas de gás lacrimogêneo contra o grupo de parlamentares peronistas eleitos.

CONFUSÃO

Na confusão, também se proibiu a entrada do presidente do bloco dos radicais intransigentes, Hector Gomez Machado. A polícia perseguiu um grupo de manifestantes antigovernamentais, que buscou refúgio nas ruas comerciais das imediações. Os representantes da autoridade, com o uso de seus bastões, fizeram-nos retirar-se.

A confusão dentro do Congresso não era menor. Os deputados, cujos mandatos ainda não expiraram, foram autorizados a entrar no edifício. Às quatro horas da tarde, o secretário administrativo da Câmara, Francisco Oliver, autorizou a realização de uma reunião em minoria, já que no recinto havia sòmente 67 legisladores. Foi presidida pelo radical do povo, Antel Freitas, por ser o deputado de maior idade entre os presentes. (UPI-DC).

Holanda quer ter delegados da ONU na Guiné

HAIA e NOVA IORQUE — O govêrno holandês solicitou hoje do Secretário Geral da ONU, U. Trant, o envio de observadores das Nações Unidas à Nova Guiné Ocidental Holandesa para prevenir "novas agressões indonésia".

ATO DE AGRESSÃO

Em sua mensagem o govêrno de Haia qualifica de "deliberado ato de agressão" o recente lançamento de pára-quedistas indonésios na Nova Guiné Ocidental.

URSS PEDE ILHA

Ao mesmo tempo um telegrama de Nova Iorque informa que em troca de fornecimento de armas à Indonésia a União Soviética pediu a êste país uma de suas ilhas, escreve a revista norte-americana "News Week" em seu último número.

BASE NAVAL

Os soviéticos tencionam estabelecer uma base naval nesta ilha do Pacífico Meridional, afirma o "News Week".

SUBMARINOS E "MIG"

A Indonésia receberá em troca da ilha doze submarinos russos e peças sobressalentes para caças tipo "Mig", acrescenta a revista. (DPA-TRP-DC)

Avião explodiu no ar sôbre Munique

MUNIQUE — Um avião de reconhecimento da Marinha dos Estados Unidos, no qual viajavam 26 pessoas e que estava equipado com instrumentos especiais e secretos de radar, explodiu em pleno vôo e desceu "como uma granada" a uns dez quilômetros desta cidade.

Segundo a polícia e as autoridades militares, não existem sobrevimente. (Em Washington, o Pentágono informou que somava 27 o número de passageiros que viajavam no avião destroçado).

CORPOS RECOLHIDOS

Um oficial do exército norte-americano disse que já foram recolhidos 20 corpos e que prossegue a procura das vítimas.

Um informante da Fôrça Aérea disse que no "Super-Constellation" viajavam cinco oficiais da Aeronáutica, 17 da Marinha e quatro do Exército. O aparelho estava voando na direção da base norte-americana de Rota, na Espanha. Domingo último, voou na base aérea de Francfort e hoje devia regressar, depois do de instrução.

O incêndio dos destroços do avião foi combatido pelos bombeiros de Munich e por 200 soldados norte-americanos, que lograram seu objetivo depois de uma hora de luta.

Os restos humanos apareceram espalhados nas imediações e sôbre as árvores.

O pessoal da tôrre de contrôle informou que o avião havia pedido autorização para aterragem de emergência, pelo rádio de bordo.

A primeira notícia sôbre a explosão registrada no avião foi dada pelo capitão O. Abrahamsen, pilôto de um aparêlho da "Pan American Airways" que voava a uns 2.200 metros. "Pedaços da fuselagem passam junto ao meu... Um avião está em desintegração... Posso ver a cauda em pedaços..." disse. (UPI-DC)

Antifidelistas formam 'Comando de Assalto'

MIAMI e MADRI — Um "comando cubano de assalto", composto de 25 pessoas continuará ações contra o regime de Fidel Castro, segundo afirmou o capitão Carlos Pertierra.

Êste afirmou que na sexta-feira passada foram lançados pára-quedistas nas proximidades de Havana, matando ou ferindo 75 soldados da milícia fidelista e destruindo vários caminhões militares. Segundo Pertierra, o avião que fêz o transporte não levantou vôo de aeroporto norte-americano. Pertierra disse também que um movimento de resistência incendiou vastas plantações de cana na província de Pinar del Rio.

COMUNISMO

Paralelamente, escreve o semanário madrilenho "Mundo" que "tudo parece indicar que Fidel Castro tenta pôr o comunismo a serviço da Revolução Cubana e não sua revolução a serviço daquele". Afirmativa que é feita em artigo sôbre a querela entre Fidel Castro e os antigos comunistas cubanos, dirigidos por Anibal Escalante.

PECULIARIDADES

"A experiência comunista em Cuba tem peculiaridades que a diferenciam dos países europeus que caíram sob o domínio da União Soviética", diz. "Castro sabe que a ajuda que lhe dá o comunismo teria um limite caso representasse um perigo de guerra entre os Estados Unidos e a URSS. Por outro lado, está disposto a aceitar a ajuda de quantos se oponham aos Estados Unidos".

ADVERTÊNCIA

Referindo-se à áspera crítica de Castro a Escalante, "Mundo" afirma que Castro, "que alardeou ser marxista-leninista por intuição, fez uma advertência aos comunistas que servem ao partido antes que ao Estado". (DPA-TRP-DC)

Estados Unidos vão dar 5 submarinos à OTAN

NOVA IORQUE — Aos cinco submarinos equipados com foguetes "Polaris" que os EE.UU. puseram à disposição da OTAN, seguirão provàvelmente em fins de 1963 outros cinco submarinos dêste tipo, escreve a revista norte-americana "Newsweek".

Cada um dêstes submarinos está equipado com dezesseis foguetes com ogivas atômicas.

MAIS DOIS EM 1964

O "Newsweek" acrescenta que depois de 1963 outros dois dêstes submarinos serão incorporados à OTAN quando tenham terminado suas viagens de prova.

FOGUETES

Sôbre outro armamento nuclear para a OTAN escreve o "Newsweek" citando um despacho da Turquia, que em junho serão instalados em Izmir quinze foguetes teledirigidos do tipo "Júpiter", sob contrôle turco-norte-americano, e destinados a servir para fins da OTAN.

Podem êstes foguetes serem lançados a 2.300 quilômetros de distância.

Outras duas unidades desta espécie já foram instaladas na Itália, escreve o "Newsweek".

TRANSPORTE

A revista diz que o transporte de tropas por mar se acerca ràpidamente do seu fim, pois o Pentágono verificou que também o transporte maciço de fôrças pode ser efetuado por via aérea, inclusive com mais rapidês e eficiência. (DPA-TRP-DC)

Formosa tem receio da infiltração comunista

TÓQUIO — Acredita-se que o retardamento por parte das autoridades de Formosa em permitir a entrada de refugiados chineses na ilha se deva ao temor de infiltrações comunistas no reduto de Chang Kai Shek.

Observadores políticos da China comunista não acreditam que as reservas de Formosa sejam motivadas por dificuldades territoriais ou econômicas, mas ao receio de que aumente a oposição interna ao generalíssimo.

ENTRADA SOB SOLICITAÇÃO

FORMOSA — Que até agora não recolheu pràticamente nenhum fugitivo — aceitará doravante a entrada na ilha "se solicitada", cooperando assim em aliviar de um terrível pêso a superpovoada colônia inglêsa de Hong Kong, aonde diàriamente chegam milhares de novos refugiados que têm de ser rejeitados por falta de espaço vital.

Formosa solicitou ajuda econômica para os refugiados, e não há dúvida de que algumas organizações norte-americanas socorrerão na medida do possível.

Espera-se também que as colônias chinesas no exterior enviem donativos para a manutenção dos fugitivos que deverão chegar — se chegam — a Formosa. (DPA-TRP-DC).

Fôrças da OTASE vão seguir para Tailândia

BANGKOK — O govêrno da Tailândia anunciou que fôrças australianas e reforços militares de outros países da OTASO (Organização do Tratado da Ásia Sudeste) juntar-se-ão em breve aos 5.000 soldados norte-americanos que se encontram na Tailândia.

Prevê-se que o govêrno da Austrálea dentro de algumas horas dará o correspondente comunicado.

ESQUADRILHA DE AVIÕES

Em Canberra se soube que o govêrno australiano comunicou ao da Tailândia que prefere enviar uma esquadrilha de aviões de combate em lugar de fôrças de terra, mas que fará o contrário no caso de o govêrno da Tailândia preferir.

NOVA ZELÂNDIA

Em Auckland, foi informado que a Nova Zelândia se dispõe a enviar aviões de transporte, um pequeno destacamento aéreo e uma unidade do exército do tipo comando. Foi anunciado que o exército conta com número de voluntários superior ao necessita.

GRÃ-BRETANHA

Em Londres, o primeiro-ministro Harold Macmillan declarou que a Grã-Bretanha mantém seu oferecimento de levar a Tailândia um contingente aéreo, mas ainda não se sabe se o oferecimento foi aceito pelo govêrno tailandês. Afirmou que o oferecimento de ajuda feito pelos aliados da Otaso teve influência estabilizadora da situação na Ásia Sudeste.

O anúncio sôbre a ajuda da Austrália foi feito numa transmissão de rádio do Bureau de informações do govêrno.

REFORÇOS

Antes, o ministro do Exterior da Tailândia, Thanat Khoman, disse a jornalistas que os reforços da Otaso, em número mais reduzido que o das fôrças norte-americanas, porém apesar do período de emergência, chegarão em breve".

Khoman afirmou que a presença de fôrças norte-americanas pôs fim a luta no vizinho reino do Laos.

Em Rangun, o príncipe neutralista Souvanna Phouma demorou seu regresso ao Laos até amanhã. Hoje, convocou seu ministro de Informações no Laos, para a realização de consultas. (UPI-DC)

I. A. P. M.

DEPARTAMENTO DE ADMINISTRAÇÃO GERAL
DIVISÃO DO MATERIAL
SEÇÃO DE COMPRAS

Rio de Janeiro, Est. Guanabara — Em 18 de maio de 1962

EDITAL

INSTITUTO DE APOSENTADORIA E PENSÕES DOS MARÍTIMOS — CONCORRÊNCIA PÚBLICA N.º 27/62 — PROCESSO N.º 64.362/61 — RECUPERAÇÃO GERAL DE GRUPOS ESTOFADOS DE VÁRIOS SETÔRES

O Diário Oficial da Guanabara, do dia 17-5-62, publicou o Edital da Concorrência acima referenciada, a encerrar-se no dia 30-5-62 na Divisão do Material, Avenida Venezuela n.º 134 — 6.º and. bloco "B".

SILVIO LIMA DA SILVA — Diretor da Divisão do Material

O LLOYD-BRASILEIRO

Patrimônio Nacional

O LLOYD BRASILEIRO — PATRIMÔNIO NACIONAL, torna público para conhecimento de todo e qualquer interessado inscrito na Autarquia, que adquirirá, mediante concorrência administrativa, a realizar-se no dia 28 de maio próximo futuro, às 14.00 horas, gêneros alimentícios de primeira qualidade, para fornecimento aos restaurantes e navios da Autarquia, conforme Edital publicado no «Diário Oficial», do Estado da Guanabara, edições dos dias 15, 16 e 17 do corrente.

O edital em questão e as relações dos gêneros a adquirir estão à disposição dos interessados no Serviço de Abastecimento (Rua do Rosário n.º 1 — 13.º andar), a partir desta data.

Devem as propostas ser entregues no Serviço de Abastecimento até as 17.00 horas do dia 25-5-62 (sexta-feira), último dia útil, anterior ao da concorrência.

Rio de Janeiro, 18 de maio de 1962.

ARY DE ABREU BARRETO
Chefe do Serviço de Abastecimento

Aviso aos consumidores de energia

Para expansão e melhoramentos da rêde de distribuição de energia elétrica e segurança do pessoal que realiza êsses serviços, torna-se indispensável interromper o fornecimento de eletricidade nos seguintes logradouros:

AMANHÃ
24/5/1962 (Quinta-feira)
ZONA SUL
(Período das 7,30 às 16 horas)

COSME VELHO:
RUAS: Ibitura, Parecis, Schimidt Vasconcelos; Estrada: de Ferro Corcovado.

SUBÚRBIO DA CENTRAL
(Período das 12 às 16 horas)

SEPETIBA
RUAS: Antônio Arão, Dr. Ary Chagas, Coronel Respício do Espírito Santo, da Capela, do Recôncavo, Engenheiro Alberto Campelo Santana, Engenheiro Matuchelli, Floresta, General Almeida Braga, General Mendes de Morais Iate, Lavradores, Major Soledade Neves, Municipal, Nunes, Pedro Leitão, Pescadores, Sem Nome, Sepetiba; Travessas: Arnaud, Felicidade, Floresta, Sepetiba; Estradas: do Piraí, de Sepetiba.

DEPOIS DE AMANHÃ
25/5/1962 (Sexta-feira)
ZONA SUL
(Período das 8,30 às 16 horas)

BOTAFOGO
RUAS: 19 de Fevereiro, Fernandes Guimarães, Mena Barreto, Paulo Barreto, Teresa Guimarães.
(Período das 7,30 às 16 horas)

COSME VELHO:
RUAS: Ibitura, Parecis, Schimidt Vasconcelos; Estradas: de Ferro Corcovado.

SUBÚRBIO DA CENTRAL
(Período das 12 às 16-30 horas)

JACAREPAGUÁ:
RUAS: Albano, Cândido Benício (entre números 2.261 e 2.578), Florianópolis, Guilherme Veloso.

RIO LIGHT S. A.
SERVIÇOS DE ELETRICIDADE E CARRIS

A PROPAGANDA AUMENTA AS RENDAS DA NAÇÃO

NO PRAZER DE UM CIGARRO... UM POUCO DE ESCOLAS E ESTRADAS

Tranqüilamente... gostosamente... a presença envolvente de um bom cigarro, ajuda você no seu trabalho e descansa nas horas de prazer. E, enquanto você fuma satisfeito, das cinzas dos seus cigarros vão saindo escolas, estradas e valiosas obras públicas em todo o País. Examine o seu maço de cigarros. Veja aquêle pequeno sêlo verde: em cada maço de Cr$ 45,00 o fisco arrecada Cr$ 24,75 — quase 60%! É o impôsto de consumo. Além dêsse, muitos outros impostos recaem sôbre a indústria do fumo, e sôbre outras indústrias também. E é êsse dinheiro assim arrecadado que torna possível o progresso da Nação. Provocando mais vendas, a Propaganda aumenta diretamente a participação do próprio Govêrno na prosperidade geral. Assim, quando um pequeno ou grande anunciante se empenha com entusiasmo numa Campanha de Propaganda, os cofres da Nação passam a ter melhores possibilidades de aumentar a arrecadação. Com o aumento da Propaganda, aumentam também as rendas da Nação, tornando possível a construção de mais escolas, de novas e importantes obras públicas, alargando os fabulosos caminhos do progresso do País!

2.ª de uma série de mensagens de esclarecimento público sob os auspícios da

ASSOCIAÇÃO BRASILEIRA DE PROPAGANDA

Padre Brentano exorta católicos pró-Anchieta

Hipoteco minha integral solidariedade ao felicíssimo movimento Pró-Canonização de Anchieta, que trará ao DC a imensa simpatia de todos os católicos do Brasil, declarou ontem a êste jornal o padre Leopoldo Brentano, conselheiro da Confederação Nacional dos Círculos Operários.

— Este movimento, acrescentou o sacerdote, pode contar com tôda a minha simpatia e colaboração, naquilo que estiver ao alcance dos meus 78 janeiros, inclusive as mais fervorosas orações para conseguir que os brasileiros, com a ajuda de Deus, elevem êste grande Apóstolo e Benemérito às honras dos Altares.

EXORTAÇAO À COLETIVIDADE CATOLICA

Exortando a coletividade cristã do país a cerrar fileiras em tôrno dêste nobre movimento, o padre Brentano fêz ainda um fervoroso apêlo aos católicos de fé e animados de espírito cívico-patriótico, para darem o máximo apoio a esta nobre iniciativa.

— Não sòmente o Clero, frisou o padre Brentano, seja êle religioso ou diocesano, deve apoiar êste movimento, mas principalmente as religiosas que abnegadamente estão nos hospitais assistindo aos doentes, pois da ação direta dessas religiosas lembrando aos sofredores a entregarem a cura de suas doenças nas mãos de Deus e de Anchieta, depende muito daquilo que todos nós precisamos para beatificar o nosso Apóstolo: os dois milagres da Fé.

— A glorificação de Anchieta está bem acima para o nosso país, do que pode significar, para qualquer outro povo, a honra dos altares conferida a muito de seus gloriosos filhos, disse ainda o provecto sacerdote.

E finalizando perguntou:

— Quem no Brasil lhe moldou o coração na infância? Quem lhe derramou sôbre a bronzeada fronte a água lustral do seu batismo cristão? E quem lhe conduziu os passos pela senda luminosa da verdade, do bem senão aquêle que mereceu justamente o título singular de seu Apóstolo?

— Por todos êstes poderosos motivos a benemérita iniciativa do DIARIO CARIOCA ficará para sempre nos anais da Imprensa do país como um esfôrço para manter o Brasil na trilha cristã em que nasceu e foi criado.

Posse de 14 novos juízes

NITERÓI — Após difícil concurso de provas e títulos para a Magistratura, perante a Comissão Julgadora presidida pelo desembargador Álvaro Ferreira Pinto e integrada pelos desembargadores Guaraci Souto Maior, Ari Fontenele, Brás Felício Panza e pelos professôres advogados Romeu Rodrigues Silva e Alcides Gonçalves Machado, tomarão posse hoje, às 16 horas, em sessão solene do Tribunal Pleno, os classificados nos 14 primeiros lugares. Os novos juízes são os bacharéis Dalpes Rodrigues Monsores, José Rodrigues Lowa, Genarino Carvalho Pignataro, José Luís Duboc Pinaud, José Bento Vieira Ferreira, Ederson de Melo Serra, Pedro Américo Rios Gonçalves, Adolfino Alberto Ribeiro, Eimo Guedes Arueira, Paulo Poli Nepomuceno, Hélvio Perorazio Tavares, Francisco Dower Perlingeiro Lovisi, Almar dos Santos Carvalho e Geraldo da Silva Batista.

Café: govêrno sob ultimato

A JUNTA Administrativa do IBC, através de suas 40 vozes — algo que lembra o som estereofônico — acaba de lançar um ultimato ao govêrno da República. Nesse ultimato de 18 linhas, a Junta rejeita o esquema financeiro para a safra cafeeira 62-63, manda que o govêrno reexamine a matéria, instrua melhor a sua proposta, trunque as exportações de café, paralise a vida econômica do país e volte querendo.

A Junta é um órgão de assessoramento do govêrno, a que incumbe, nada mais, nada menos, a defesa dos preços justos do café, estabelecidos no esquema cambial. Não lhe foi dado o poder de fixar preços, quanto mais o de pretender fixá-los ao talante de outros critérios que deixam no ar o cheiro vivo, quase sufocante, dos interêsses de comércio.

Ao dialogar com as autoridades governamentais nos têrmos em que procedeu, a Junta erigiu-se num poder insólito da República, usou de linguagem só admissível em tratamento de govêrno a govêrno. Tudo isso se consumou sob o testemunho inerme do presidente da Junta, que ali estava justamente para representar a autoridade autêntica em face da autoridade caricaturada na rebelião dos 40.

E' verdade que a reunião do ultimato alcançou a madrugada e a nota foi redigida na hora em que mesmo os insones dão o seu cochilo. O representante do govêrno da Junta cochilou, mas os cafeicultores de gabinete, que sempre viveram de ôlho aberto, e não dormem de touca, conseguiram impor, momentâneamente, a sua palavra unilateral. Cumpre agora ao govêrno reagir vigorosamente, para que o país não descambe do cochilo ao pesadêlo.

Marinha descobre uma cordilheira submersa

A Marinha brasileira, em cuidadoso levantamento oceanográfico, confirmou a existência de uma longa cordilheira submarina na região dos penedos São Pedro e São Paulo, distantes ilhotas brasileiras situadas no Atlântico Norte, cujas coordenadas geográficas foram determinadas com absoluta precisão.

Para cumprir a tarefa de proceder ao levantamento, o navio hidrográfico «Sirius», da Marinha de Guerra, partiu do Recife há pouco mais de dez dias com destino às ilhotas de São Pedro e São Paulo, à distância de 630 milhas do litoral pernambucano.

MAR AGITADO

O "Sirius", sob o comando do capitão-de-fragata Júlio de Sá Bierrenbach, partiu da capital pernambucana no dia 10, rumo às desoladas, longínquas e pouco conhecidas ilhotas brasileiras. Impossibilitado de ancorar junto aos Penedos, em vista da grande profundidade e natureza do seu fundo, executou sua tarefa após permanecer rodando sob máquinas 4 dias e 3 noites nas imediações, prestando constante e eficiente apoio à equipe (constituída de quatro oficiais e dois subalternos), que acampou sob as mais adversas condições na ilha principal do grupo, onde estão localizados os restos do antigo farol que ali existia e que foi, pelo tempo, destruído.

O desembarque do pessoal e material (astrolábio de prisma, cronômetro sideral, cronógrafo registrador e outros complicados e valiosos aparelhos de precisão), além de roupas, víveres, armas e barracas, foi cercado de certos riscos, uma vez que, na ocasião, o mar se apresentou extremamente agitado. Ventos fortes, correnteza e ondas violentas, apesar do apoio sempre eficiente do helicóptero do navio e de uma jangada que foi levada, com dois jangadeiros recifenses, especialmente para auxiliar o desembarque, dificultaram sobremodo a operação, realizada, no entanto, com pleno sucesso e sem acidentes, após horas de ingentes esforços.

CORDILHEIRA SUBMARINA

Durante êsses 4 dias e essas três noites, o "Sirius", ainda cumprindo determinações da Diretoria de Hidrografia e Navegação, efetuou sondagens da região, cujo fundo, até então, era desconhecido. Constatou-se, nesses trabalhos oceânicos, após os levantamentos efetuados com o ecobatímetro de bordo, que atinge, com precisão, até a profundidade de 4.000 metros, a existência, algo surpreendente, de uma longa cordilheira que, partindo dos Penedos segue na direção sul. Verificou-se, assim, que as ilhas brasileiras não constituem, como parecia, picos de uma grande elevação isolada em pleno Atlântico Norte e sim que fazem parte de um sistema que se projeta pelo mar, em pleno oceano. Tal fato, além de vir confirmar informações prestadas pelo navio oceanográfico inglês "Owen" que, há tempos, andou efetuando sondagens e explorações ao largo do Oceano Atlântico, na zona dos Penedos e da Trindade.

ROCAS

Terminada a tarefa nessa região, o "Sirius" levantou ferros e, após dia e meio de viagem, tocou no Atol das Rocas, onde o comandante desembarcou com vários oficiais para inspecionar o funcionamento do farol ali instalado pela Marinha, nêsse belo mas perigoso recife "Ilha do Farol", distante pouco mais de 80 milhas do arquipélago de Fernando de Noronha e onde vivem, bravìamente mas em selvagem, milhares de gaivotas e ariscos caranguejos.

Cordeiro aceita desafio

—A Procuradoria da Justiça é um forte desafio: grandes são os problemas e sérias as responsabilidades. Entretanto, confiamos em que mais de 20 anos de trabalho obscuro, de estudo e sacrifício nos dêem ânimo e fôrça para contestá-lo".

Estas declarações estão contidas no discurso com que o curador Cordeiro Guerra tomou posse na Procuradoria Geral da Justiça da Guanabara, na presença do governador Carlos Lacerda, ao qual agradeceu a confiança de sua indicação para o cargo.

QUEM E'

O nôvo Procurador Geral tem 22 anos de serviço no Ministério Público tendo exercido, nesses últimos sete anos, a função de Curador de Resíduos da Justiça do Distrito Federal. Antes disso fôra promotor Público no Tribunal do Júri, com participação em 272 julgamentos.

Sua nomeação foi recebida com especial agrado, não apenas no seio da classe de advogados, mas também de tôda a população, pelos serviços prestados durante o desempenho de várias funções no Ministério Público.

CONCLUSÕES DA PRIMEIRA PÁGINA

Jornal do...

— Criou-se com isso — afirmou — uma situação desagradável. A Chefatura de Polícia não forneceu tais depoimentos; os jornalistas é que os conseguiram em suas fontes naturais. "É meu desejo que tôda a imprensa colabore com a Polícia em tudo o que diga respeito ao atentado contra a Exposição e agora não tomaremos o segundo depoimento do engenheiro Yure, em conseqüência da divulgação do primeiro."

POLICIA NAO VIU

Em certa altura de sua entrevista, o Sr. Newton Marques Cruz admitiu a possibilidade de agentes da Polícia terem passado pelo local, onde se encontrava a bomba, sem percebê-la. — O engenho — frisou — estava pronto para explodir e, tal desgraça não aconteceu, porque a borboleta da corda do relógio ficou prêsa à parte lateral do invólucro da pasta. Informou que ainda há trinta dias para tomada de depoimentos e investigações complementares, e que o caso é de inquérito e não flagrante. Garantiu, então, que durante sua gestão não ficará o inquérito sem conclusão e que a Polícia está bem aparelhada e sempre pronta para agir, quando necessário.

MAIS DEPOIMENTOS

Confirmou o chefe de Polícia que um oficial da Polícia Militar, amigo do major Lamerião, foi ouvido sôbre o caso e que ainda esta semana será ouvido o inspetor Vasconcelos e, ao que se informa, êle acusará o soviético Yuro Ribakov de ser o autor do encontro da bomba, de maneira suspeita, porquanto a polícia já estivera no local em que êle diz terem colocado a bomba-relógio, sem nada encontrar.

O delegado Castelo Branco, que preside o inquérito, ouviu, ontem, na DPS, o tenente-coronel Dejair Mendonça, oficial da Aeronáutica; Manoel Augusto de Souza, vigia do Edifício Central; João Batista da Silva, pintor do mesmo edifício; Wolter Wodel Bravo, também vigia; e o porteiro Wodel Bravo. O conteúdo dos depoimentos foi considerado sigiloso, mas pelos vinte depoimentos já tomados, as autoridades policiais já têm uma noção do caso, com perspectivas de êxito.

INTERFERENCIA FEDERAL

Quanto à interferência das autoridades federais na elucidação do atentado, disse o sr. Newton Marques Cruz que isso é perfeitamente natural, já que pertencemos a uma Federação, apontando a eficácia dessa cooperação com o caso do feijão, em que a COFAP contou a ajuda da Delegacia de Economia Popular.

Disse, ainda, que o governador Carlos Lacerda fêz questão de entregar ao ministro Alfredo Nasser da Justiça, o comando das diligências, na qual a Polícia atuará, como colaboradora. O DESP, segundo declarou, está apenas aguardando as instruções do ministro da Justiça, para que as diligências tenham início.

INTERDITADA A SALA 1.908

Mais outra sala do Edifício Central, a de nº 1.908, foi ontem interditada pelo delegado Castelo Branco, que já interditara a de nº 1.121. Afirma-se que seu locatário era o coronel Ardovino Barbosa, por êste ter sido visto algumas vêzes ali. Entretanto, o chefe de Polícia, em suas declarações à imprensa, desmentiu o fato.

IMPRESSOES DIGITAIS

O perito Wauner, um dos encarregados do exame da bomba-relógio, afirmou categòricamente que por mais felicidade o engenho não explodiu e que há três impressões digitais no relógio despertador da bomba, que não pertencem nem ao coronel Lamerião, nem aos peritos que o examinaram.

EXISTE CASO DO AVIAO

Embora tenha sido mantido sigilo sôbre o assunto e até divergência do noticiário, podemos afirmar que, no domingo último, viaturas da Radiopatrulha revezaram-se, durante vários plantões, na guarda de aparelhos soviéticos pousados no Aeroporto Santos Dumont.

Cêrca das 9 horas daquele dia, o Posto de Vigilância nº 1.694 comunicou à Polícia Central que o avião prefixo "PP-LDP" ao decolar vão próximo ao aparelho russo ali guardado, havia provocado, pelo deslocamento do ar, rompimento da parte baixa da asa esquerda, e o mecânico do Lóide Aéreo, Molij Costa, informa que no aparelho causador do acidente, era pilotado pelo mesmo Veloso.

Metrô...

to o projeto (que deverá corresponder ao plano econômico do sr. Lacerda) esta questão será esclarecida, no entanto tudo indica que assim seja.

TRANSPORTES

"Contudo, antes do metrô — prosseguiu o governador de Sena, — os nossos técnicos deverão apresentar ao govêrno da Guanabara um plano para o desengarrafamento da cidade: "sub way" é um ótimo meio para solucionar êste problema das grandes cidades, mas não é o essencial, pois a França apesar de ter 150 quilômetros de metrô ainda sofre com os problemas de trânsito".

— Esse plano, que vai ser elaborado dentro de pouco tempo, deverá atender, principalmente, a população da Zona Norte, por ser a mais numerosa". Outro estudo que será realizado pelos franceses no Rio é o do aproveitamento do lixo para a eletricidade, na produção do gás e para adubo.

CONVITE

Retribuindo o convite do governador Lacerda, os representantes franceses convidaram-o a ir a Paris, a fim de que o intercâmbio entre as duas cidades se façam com maior intensidade, "pois nós também estamos necessitando da técnica brasileira, e uma das coisas que desejamos é construir um estádio de futebol semelhante ao Maracanã", afirmou o sr. Benedetti.

EUA em...

mia", uma declaração sôbre a proscrição da propaganda bélica foi proposta pelos soviéticos. Os Estados Unidos e a União Soviética, como co-presidentes da conferência, chegaram a uma razoável aproximação na redação de comum acôrdo do texto dêsse assunto, segundo informou um porta-voz norte-americano.

OPINIÃO DE ARINOS

A par das discussões travadas na Conferência do Desarmamento, o senador Afonso Arinos, em discurso proferido durante a 39a. sessão do conclave, afirmou que "a delegação brasileira não pretende negar que existam dados realmente convincentes da exeqüibilidade do contrôle através da inspeção direta. Apenas é levada a constatar, que, até agora, não foi apresentado à Conferência nenhum esquema, verdadeiramente convincente sôbre a aplicação do contrôle através da inspeção direta, em face dos problemas e dificuldades de ordem material e até lógica que surgirão nos têrmos das reiteradas declarações da delegação soviéticas".

Amanhã a...

Dia 25 (sexta-feira) — 10 horas: Instalação e trabalho das Comissões Técnicas; 15 horas — Comissões Técnicas (continuação).

Dia 26 (sábado) — 10 horas: Comissões Técnicas (conclusão).

Dia 27 (domingo) — 9 horas: Saída da Praça XV para visita à Fazenda Santa Eulália, em Cabo Frio.

Dia 28 (segunda-feira) — 9 horas: Reunião e trabalho da Comissão Técnica de Redação; 15 horas — 1.ª sessão plenária, assuntos ligados ao Ministério da Agricultura — exposição e debate. Convidados especiais: presidentes da Confederação Rural Brasileira, Sociedade Brasileira de Agricultura e do INIC; 21 horas — Conferência do sr. Mário Dias Teixeira, superintendente da SPVEA.

Dia 29 (terça-feira) — 15 horas: 2.ª sessão plenária, assuntos pertinentes ao Ministério da Indústria e do Comércio — exposição e debate. Convidados especiais: presidentes da Confederação Nacional do Comércio e da Confederação Nacional da Indústria; 21 horas — Conferência do sr. Artur César Ferreira Reis, diretor-geral do Departamento Nacional da Indústrias.

Dia 30 (quarta-feira) — 15 horas: 3.ª sessão plenária, com problemas concernentes ao Ministério da Fazenda — exposição e debate. Convidados especiais: presidentes do Banco do Brasil e do Banco Nacional do Desenvolvimento Econômico; 21 horas — Conferência do sr. Raimundo Figueiras, presidente do Banco de Crédito da Amazônia.

Dia 31 (quinta-feira) — 9 horas: Saída da Praça Pio X (Candelária) para visita à Fábrica de Borracha Sintética da Petrobrás; 15 horas — 4.ª sessão plenária, com debates de problemas ligados ao Ministério das Minas e Energia. Convidados especiais: presidentes do Conselho Nacional do Petróleo, da Petrobrás e do IAA; 18 horas — Abertura da Exposição da Borracha, no Aeroporto Santos Dumont; 20 horas — Sessão solene de encerramento, com a presença de autoridades e técnicos no assunto.

Greve...

que partidos políticos da Espanha, que agem clandestinamente desde o fim da guerra civil, fazem exortações abertas ao povo em choque com o govêrno.

Os seis grupos da coligação são, o Partido Socialista, a Ação Democrática; Partido Socialista de Operários; Partido Monarquista Parlamentar; e Agrupação Progressista da União Espanhola.

Ontem, houve greve parcial nas oficinas das ferrovias nacionais no subúrbio de Vallegas.

Aumento de 70% para os telégrafos

Trabalhadores telegráficos reunidos, ontem, à noite, em movimentada assembléia no Sindicato dos Bancários, decidiram decretar assembléia permanente até que seja resolvido o impasse criado com a negativa dos empregadores em atenderem às pretensões da classe, que reclama, entre outras coisas, um aumento geral de 70 por cento.

Segundo as decisões adotadas, os trabalhadores deverão apelar para o recurso extremo da greve, caso até o fim do mês em curso, não sejam atendidos em suas pretensões. Uma nova tentativa de conciliação será feita hoje à tarde quando estarão reunidos na "Western" representantes de empregados e empregadores das emprêsas de telecomunicações.

Entrega do prêmio Esso será hoje

Durante o almôço de confraternização da imprensa, que terá lugar, logo mais, no Clube Comercial, e ao qual estarão presentes cêrca de 250 jornalistas, será feita a entrega do "Prêmio Esso de Reportagem" de 1961, aos profissionais cujos trabalhos foram classificados pela comissão julgadora.

Constará o prêmio principal de uma bonificação de Cr$ 250.000,00 e uma viagem a Nova Iorque, pela Varig, sendo atribuídos aos demais vencedores dos diversos grupos, bem como ao autor da melhor foto do ano, prêmios de Cr$ 80.000,00.

PREMIADOS

Receberão seus diplomas os jornalistas José Gonçalves Fontes, do "Jornal do Brasil", vencedor do prêmio nacional com o trabalho "Fraude Eleitoral"; Miguel Urbano Rodrigues e Antônio Lúcio, de "O Estado de S. Paulo", que conquistaram o prêmio do Grupo "A", pela cobertura da operação de rapto do navio "Santa Maria"; Juarez Bahia, de "A Tribuna", de Santos, autor do melhor trabalho do Grupo "B", "O Grande Despertar"; Flávio Ferreira e José Inácio, do "Diário da Tarde" de Belo Horizonte, que ganharam o prêmio atribuído ao Grupo "C" com a reportagem "Diário da Tarde Rompe a Cortina da Vergonha"; Roberto Gueudeville, de "A Província do Pará", de Belém, vencedor do Grupo "D", com o trabalho "Ouro e Fome: Binômio do Tapajós"; e Erno Schneider, que conquistou o "Prêmio Esso de Fotografia".

San Tiago: 'Brasil é ocidental e pacífico'

TEL AVIV, Israel — «A política externa do Brasil está sendo acompanhada com atenção e esperança por Israel e pelas demais nações do mundo, especialmente as nações jovens, que muito se preocupam com a paz», declarou a sra. Golda Meir, ministro do Exterior israelense, ao saudar o sr. San Tiago Dantas, ministro do Exterior do Brasil, no jantar que lhe ofereceu, ontem, em sua residência em Jerusalém.

O sr. San Tiago Dantas fêz ontem, uma excursão pelas zonas de colonização que ficam no Sul do Deserto de Negev, passando a maior parte do segundo dia de sua visita a Israel excursionando pelo Norte de Negev, particularmente no centro regional de Kiryat Gat. Dantas teve ocasião de conversar com líderes agrários e trabalhadores, inspecionando, depois, o Instituto de Pesquisas da Zona Agrária

POLITICA DEFINIDA

A senhora Meir frisou que o Brasil tem hoje uma política exterior definida e que, nos últimos tempos, tem sabido conquistar o respeito de tôdas as nações. Afirmou que aquêles que julgam que os problemas do mundo se resolverão por meio da guerra e aquêles que procuram impedir que êsses problemas sejam solucionados pacìficamente, põem em risco o próprio futuro da espécie humana. Disse a senhora Meir que o govêrno de Israel vê com satisfação o fato de se projetar o Brasil internacionalmente, por intermédio dessa política externa, que já está-se tornando hoje uma das chaves de política mundial. Declarou que, sabendo que tal política é apoiada pelo povo brasileiro e sustentada pelo presidente Goulart, também reconhece o papel que o chanceler San Tiago Dantas tem representado na sua formulação e na sua execução. "Consideramos que a política externa brasileira é uma política justa e inteligente" — afirmou a senhora Meir.

O chanceler San Tiago Dantas, em seguida, fêz um curto discurso de agradecimento dizendo entre outras coisas que um dos fatos marcantes da nossa época é de terem as nações do Nôvo Mundo muito que aprender com a experiência de Israel, uma das mais antigas nacionalidades existentes. Assinalou que em Israel viu um povo e um cultura que sabem se renovar continuamente e que têm uma verdadeira fome de paz. Disse que Israel pode confiar em que o Brasil, pela sua capacidade de tolerância e de compreensão, pelo seu desenvolvimento cada vez mais rápido e pela sua preocupação com o futuro da democracia e cultura do Ocidente, não recuará na sua luta pela preservação da paz mundial. Declarou o chanceler que o Brasil é uma nação de cultura e tradições ocidentais, decidida a manter e aperfeiçoar as instituições democráticas, mas que por isso mesmo, e por ter pleno conhecimento das conseqüências desastrosas que um nôvo conflito armado teria para tôda a humanidade, está disposto a fazer todos os esforços para conciliar inclusive as opiniões que se julgam inconciliáveis. Durante o jantar, o chanceler San Tiago Dantas conversou longamente com a senhora Golda Meir e com o ministro da Agricultura. Seguiu-se uma recepção em que a senhora Meir apresentou o chanceler brasileiro ao corpo diplomático. A recepção se encerrou com um espetáculo de danças e canções folclóricas de Israel.

Motoristas ameaçam paralisar os ônibus

— Caso não seja revogada a regulamentação da Lei 240, que traz grandes prejuízos para os motoristas e trocadores, os empregados das emprêsas de ônibus deflagrarão greve em sinal de protesto e para tanto já estão se preparando para a assembléia que será realizada dentro dos próximos 15 dias — declarou, ontem, o sr. Meçando Rachid presidente do Sindicato dos Condutores de Veículos Rodoviários.

Salientou, ainda, o sr. Meçando Rachid que finalmente agora o coronel Francisco Américo Fontenelle, diretor do Departamento de Concessões, concordou em debater a questão da regulamentação da Lei 240 em mesa-redonda, a fim de que os representantes dos empregados das emprêsas de ônibus possam manifestar sua oposição àquêle ato que prejudica os interêsses da classe.

REVOLTA

Disse o sr. Meçando Rachid que a Lei 240 é altamente prejudicial aos interêsses da classe que a regulamentação é muito pior, trazendo para os motoristas e trocadores obrigações (fardamento com "bibico" tipo militar) que onerarão ainda mais seus orçamentos mensais, além de impor punições fortes por qualquer infração, inclusive a cassação de carteiras por 20 dias.

— E' lamentável que o governador Carlos Lacerda baixe regulamentos desta natureza, prejudicando aos motoristas e trocadores, quando se esquece de cumprir as promessas que fêz à nossa classe de corrigir diversas falhas no setor de atendimento às necessidades mínimas dos profissionais e dos passageiros de ônibus, entre as quais se destaca a construção de abrigos, principalmente nos pontos terminais.

Conclusões da 10.a pág.

'Pai de Santo'...

sua residência, próxima, a fim de apanhar uma faca com a qual iria eliminar Joel. No meio do caminho, Jerônimo encontrou o soldado Cenindes Francisco Xavier, da PM, a quem relatou que Maria Aparecida estava sentada no colo de um homem estranho.

O militar e Jerônimo, já de posse da faca, dirigiram-se para a tenda e, imediatamente, Jerônimo investiu contra Joel e o golpeou no ventre. Nessa ocasião, o soldado Cenindes, possivelmente com o cano do revólver, passou a golpear a cabeça de Joel, que caiu ao solo, quase morto. O crime foi presenciado por Maria Aparecida, que não tentou impedir a ação dos matadores.

ESQUARTEJAMENTO

Após a morte de Joel, Maria Aparecida deu a idéia de que os dois homens deveriam esquartejar o corpo para melhor esconder o cadáver. Munido da faca assassina, Jerônimo passou então a retalhar o corpo da vítima, não encontrando dificuldades, pois é cozinheiro há 29 anos do Arsenal de Guerra. Após a macabra operação, na qual foi ajudado pelo soldado Cenindes, o velho cozinheiro foi buscar um táxi, incumbindo Maria Aparecida e Cenindes da tarefa de embrulharem os despojos de Joel, para que se tornasse mais fácil o transporte. Quando voltou ao barraco, Jerônimo encontrou tudo arrumado, inclusive o chão lavado. Os despojos foram levados para o carro e, posteriormente, atirados nas ruas da cidade.

O tronco de Joel, todavia, foi levado para o frigorífico do Arsenal de Marinha, onde ficou por alguns dias até que Jerônimo resolveu livrar-se dêle, agindo da mesma forma, isto é, contratou um carro e foi atirá-lo próximo (Praça da Bandeira, onde foi, posteriormente, encontrado. A coincidência dos fatos — encontro da cabeça e do tronco próximo à jurisdição do 14.º Distrito Policial — levou a Polícia a acreditar que o crime tivesse ocorrido no Parque Proletário do Caju, desvirtuando assim as diligências sôbre o verdadeiro local.

MATOU MARIA

Cêrca de um mês após o bárbaro crime, o soldado Cenindes acabou assassinando Maria Aparecida a tiros, uma vez que a mulher, com os cabelos pintados de ouro, fôra à procura da espôsa da vítima, a quem relatou que uma perna do cadáver estava próximo a Rocinha.

Sôbre o assassinato de Maria Aparecida, o soldado Cenindes deu a versão de acidente, mas, as autoridades policiais não acreditaram e foi decretada a prisão preventiva do militar, o qual está recolhido a quartel do batalhão da Polícia Militar.

PISTA POSITIVA

O comissário Murtinho, ao passar suas férias em Lambari, soube através do hoteleiro, que um freguês, que todos os anos ali passava as férias juntamente com a amante, mulher jovem e muito bonita, aparecera sòzinho em dezembro de 1960, dizendo que a mulher havia sido morta acidentalmente por um soldado, seu conhecido. Como não tivesse conhecimento dêsse «acidente», o policial ficou intrigado.

Retornando ao Rio, de posse do nome de Jerônimo Emiliano Gomes, que na época contava 62 anos e que fôra citado pelo hospedeiro, o comissário Murtinho passou a investigar sôbre a sua vida, descobrindo que êle residia no local próximo àquêle em que fôra encontrada a coxa de Joel Sales Ferreira, por denúncia de Maria Aparecida. Desse modo, estava levantado o véu do denso mistério.

PRÊSO

Na sexta-feira última, Jerônimo foi convidado por diversos policiais a comparecer ao distrito a fim de tratar da licença de sua tenda. Na delegacia do 21.º DP, para onde foi levado, Jerônimo, durante o interrogatório, acabou confessando a autoria do assassínio de Joel Sales Ferreira, apontando como co-autores Cenindes Francisco Xavier e Maria Augusta. Levado ao 3.º Batalhão da Polícia Militar, onde está recolhido Cenindes, o cozinheiro Jerônimo identificou-o como o seu ajudante na macabra tarefa.

Prioridade...

sunção", em Olaria, e "Goethe", em Braz de Pina, construídas pela Fundação Otávio Mangabeira. Amanhã serão inauguradas mais duas.

O Sr. Aíla Nunes fêz apêlo às autoridades a fim de fazerem cumprir a lei que proibiu no Estado o uso de fogos juninos. Disse que a determinação nesse sentido está sendo diàriamente desobedecida.

IMPOSTO PREDIAL

Na Ordem do Dia foi aprovado o projeto do Sr. Francisco Silceri Sobrinho, reduzindo em cêrca de 50 por cento o impôsto predial e territorial. O Sr. Amaral Neto, líder da Maioria, disse que o projeto seria vetado pelo governador do Estado.

LEGALIZAÇÃO DE CONSTRUÇÃO

O Sr. Paulo Amaral apresentou projeto de lei determinando a legalização dos imóveis construídos em terreno de propriedade do morador, seja por escritura pública ou por contrato de compra e venda. O projeto determina, ainda, que ficam cancelados todos os autos de infração lavrados contra os proprietários que se achem enquadrados na proposição.

Hospitais volantes atendem 55 por dia

Quase sete mil pessoas — exatamente 6.635 — foram atendidas pelos Hospitais-Volantes da Fundação das Pioneiras Sociais durante os quatro primeiros meses de 1962, através das quatro unidades que funcionam em convênio com o Serviço Social Rural, atendendo em vários bairros e subúrbios do Rio. Todos os serviços efetuados pela campanha «Saúde Sôbre Rodas» são inteiramente gratuitos, contando as Pioneiras Sociais com a colaboração do govêrno da União e do Serviço Social Rural.

Os serviços prestados foram os seguintes: clínica médica: homens 289, mulheres 2.247 e crianças 3.999; socorro de urgência: homens 9, mulheres 9, crianças 15; injeções aplicadas: 1.015; curativos: 335; intervenções cirúrgicas: 35: Raio-X: 57 e Radioscopia: 53. O serviço odontológico, que funciona nos Hospitais-Volantes, atendeu, no mesmo período, 3.228 clientes, sendo 382 homens, 1.542 mulheres e 1.304 crianças.

ROTEIRO DA QUINZENA

No período compreendido entre esta semana e 1.º de junho os hospitais das Pioneiras Sociais atenderão gratuitamente, através de seus ambulatórios médico-odontológico-radiológicos, fornecendo inclusive medicamentos, nos seguintes locais: H. V. n.º 1: — Estrada do Viegas. Senador Camará; H. V. nº 2: — Estrada dos Três Rios, Jacarepaguá; H. V. n.º 3: — Praça Tinguí. Estrada Sta. Maria. Campo Grande; e H. V. n.º 4: — Favela do Macedo Sobrinho. Largo do Humaitá.

Os Hospitais Volantes funcionarão das 13 às 18 horas, fazendo radiografias e radioscopias às 3as., 4as. e 5as. feiras, das 12 às 14 horas. O H. V. n.º 4, porém só fará radiografias às 3as e 5as. feiras das 12 às 14 horas.

TRE: TUDO SÔBRE AS ELEIÇÕES

O desembargador Homero Pinho, presidente do Tribunal Regional Eleitoral, que, nessa qualidade, presidirá o pleito de 7 de outubro no Estado, vai porse, hoje, à disposição da imprensa carioca para todos os esclarecimentos sôbre as eleições, em entrevista coletiva que concederá a partir das 14h 30m no Palácio da Justiça Eleitoral.

Dia 7 de outubro, segundo informa o TRE, serão usadas as cédulas oficiais, de forma retangular, côr branca, flexíveis, de preferência com tamanho de 7 x 10 cm, ou de dimensões tais que, dobradas ao meio ou em quatro partes, caibam nas sobrecartas oficiais, tal como estabelece o artigo 78 do Código Eleitoral.

ACREANOS AGRADECEM A "SABIN"

O sr. Geraldo Gurgel de Mesquita, governador em exercício do Território do Acre, acaba de enviar telegrama ao ministro Souto Maior, da Saúde, agradecendo em seu nome e no do povo acreano, a remessa de milhares de doses da Vacina Sabin para atender à população infantil daquela unidade da Federação.

Prepararam um arsenal para matar De Gaulle

PARIS — Foi anunciado que fôrças de segurança descobriram um arsenal aparentemente preparado para a Organização do Exército Secreto (OES) para uma segunda tentativa de assassinato movida contra o presidente Charles De Gaulle.

As armas foram descobertas num apartamento de Paris em que residia um membro de uma unidade de comando da República.

MEDIDAS DE PROTEÇAO

As fôrças de segurança adotaram imediatamente novas medidas para proteger a vida do chefe de Estado, que saiu ileso quando em oito de setembro do ano passado, falhou a explosão de poderosa carga que devia deflagrar no momento em que passava o automóvel do presidente de Gaulle.

No Arsenal descoberto pela polícia, esta recolheu uma bazuca, um fuzil com mira telescópica e silenciador, bombas de plástico, dinamite, pistolas para lançamento de ácidos, munições e catorze garrafas de gás.

Acredita-se que o fuzil de longo alcance seria a arma escolhida para assassinato de De Gaulle.

O cabeça da unidade da OES foi identificado como Jean Louis Blaobal, nascido na França e com residência na Argélia.

A mulher foi identificada como Vânia Peretti, noiva de Jean Louis e filha de um médico argelino. Foram detidos no sábado, em Paris, depois de um atentado em Villeneuve-Stur-Lo.

Foi anunciado que Jean Louis recebeu 300.000 novos francos, equivalentes a 60.000 dólares, para assassinar o presidente. A conspiração foi descoberta, segundo fontes policiais, quando um assassino da OES, chamado François Leca, foi detido pela polícia e confessou à polícia que a unidade de comando já havia partido rumo a Paris.

Os detidos revelaram à polícia que o atentado havia sido programado originalmente para Limoges.

No entanto, à última hora, o plano foi mudado para Paris quando o general De Gaulle recepcionasse o presidente Moktar Ould Daddash, da República da Mauretânia, África. (UPI-DC)

Itália oferece bôlsas aos latino-americanos

WASHINGTON e ROMA — O govêrno da Itália ofereceu aos latino-americanos 20 bôlsas de estudos de especialização em universidades italianas.

O embaixador da Itália nos Estados Unidos, sr. Sérgio Fenoaltea, comunicou a oferta ao dr. José A. Mora, secretário-geral da Organização dos Estados Americanos (OEA).

ADMINISTRAÇAO DA UPA

O Programa Italiano de Bôlsas de Estudos será administrado pela União Pan-Americana, secretariado da OEA.

ÁREAS DE ESTUDOS

As áreas de estudos abertas aos vencedores das bôlsas incluem o desenvolvimento econômico e social, o planejamento econômico, a reforma agrária e a agricultura tropical.

BALL COM SEGNI

Ao mesmo tempo soube-se por um telegrama procedente de Roma que o vice-ministro do Exterior norte-americano, George Ball, foi recebido hoje pelo presidente italiano, Antonio Segni e pelo primeiro-ministro, Amintore Fanfani.

Segundo revelou Ball, com Fanfani discutiu problemas econômicos europeu-norte-americanos, assim como o auxílio aos países em desenvolvimento (IPS-DPA-TRP-DC).

Deputado briga com P. Feminina

O deputado Valdemar Viana invadiu o pôsto da Polícia Feminina na estação de passageiros do cais da Praça XV de Novembro e destratou pùblicamente duas oficiais da corporação ameaçando, inclusive, invadir o pôsto localizado na rua Álvaro Alvim, tudo porque a PF decidiu apoiar a candidatura de sua comandante, sra. Deolinda Mallace Marinho, a deputação estadual.

As policiais atacadas foram as tenentes Onadir Valdemiro de Oliveira e Altiva Augusta de Sousa. Segundo informaram elas próprias, apoiadas pelas aspirantes Nilza Sodré, Helenice Aparecida Sales, Rizena Telma Girardi e Cleus. Oliveira Santos, que a tudo testemunharam, o incidente teve início quando o deputado Valdemar Viana entrou no pôsto da Cantareira e, em altos brados, interpelou as oficiais, reclamando a entrega das listas de adesão à candidatura de d. Deolinda. Como não foi atendido, recorreu à violência e arrancou os papéis às mãos da ten. Onadir.

PROVIDENCIAS

D. Deolinda Mallace Marinho participou, ontem, em ofício, o incidente ao chefe de Polícia do Estado, dizendo que espera do titular do DESP garantias para a integridade física e moral das oficiais da PF ameaçadas pelo deputado.

As tenentes Onadir e Altiva compareceram, ontem, ao 6.º Distrito Policial, onde apresentaram ao delegado Iolando Pereira da Costa queixa da agressão sofrida.

NOVA ESCOLA INAUGURADA NA GUANABARA

Em cerimônia que contou com a presença do governador Carlos Lacerda, além de outras autoridades militares e civis da Guanabara, foi inaugurada, ontem, às 10 horas da manhã, na Invernada de Olaria, da Polícia Militar, a Escola "Coronel Assunção"

O nôvo estabelecimento de ensino primário, situado na Rua Paranapanema, 769, foi construído de acôrdo com o convênio estabelecido entre a PM e o govêrno estadual. Usaram da palavra, na ocasião, o capitão Jasson Marcondes e o governador carioca, que fêz um improviso enaltecendo o valor dos oficiais e praça daquela corporação.

Diretor da Petrobrás

Toma posse hoje, às 17 horas, como diretor da PETROBRÁS, o sr. Domingos Spolidoro. O ato será realizado no 12º andar do prédio número 119 da Praça Pio X.

LEITE EM PÓ PARA O CEARÁ

A fim de iniciar, imediatamente, a distribuição de leite em pó dos Estados Unidos, destinado às gestantes, nutrizes, lactentes e pré-escolares de todo o Estado do Ceará, acaba de embarcar para Fortaleza o sr. Pedro Borges, presidente da Comissão Nacional de Alimentação.

A elevação do dólar

TOMOU o govêrno uma medida de profundo alcance econômico, a qual, por necessária, não deixou de ser corajosa, dadas as explorações políticas e más interpretações que, para efeitos publicitários e partidários, pode suscitar. Referimo-nos à Instrução n.º 227, da SUMOC, que elevou a taxa do dólar.

Faz parte esta Instrução de uma série de providências determinadas pelas autoridades fazendárias com o fito principal de combater a inflação. E' o caso, por exemplo, da Instrução n.º 225, também publicada na segunda-feira, que elevou os depósitos compulsórios à ordem da SUMOC, como medida de restrição creditícia, a qual, além de desafogar, um pouco, os bancos da pressão que sofrem atualmente, proporcionará recursos à Superintendência, que poderá atender às necessidades de caixa do Tesouro Nacional, liberando-o da obrigação de emitir.

Mas das diversas Instruções baixadas no dia 21 pela SUMOC, a que está obtendo, como é natural, maior repercussão é a que aumenta a taxa do dólar, que havia sido fixada, há meses, artificialmente, em 310/318 e passou para 350/359,30. Era uma decisão que se impunha, sob pena de não podermos exportar, talvez, o café da próxima safra, ficando privados das indispensáveis divisas e arruinando definitivamente a economia nacional.

A estagnação da taxa de câmbio em 310/318 vinha elevando os custos internos de produção e estimulando, conseqüentemente, o processo inflacionário. Além disto, desencorajava a vinda de capitais estrangeiros, pois os investidores não queriam trazer dólares para vendê-los abaixo de seu verdadeiro valor, nem arriscar-se a negociar, ilegalmente, no mercado paralelo.

O ilustre economista que escreveu no excelente "Análise e Perspectiva Econômica" — que acaba de tirar seu primeiro número — o artigo intitulado "Novos Rumos para a Política Cambial", apresentava três hipóteses para escapar à insustentável situação criada pelo artificialismo da taxa de 310/318, que entre outros males vinha provocando o estancamento das exportações de algodão, açúcar e cacau. As três hipóteses eram: a instituição de subsídios aos exportadores, o retôrno ao sistema de taxas múltiplas ou a elevação da taxa de câmbio.

Apontando os inconvenientes das duas primeiras sugestões (os subsídios seriam inflacionários e as taxas múltiplas representariam um retrocesso, produzindo o arbítrio administrativo, como nos velhos tempos da CACEX), o artigo em questão prescreve a terceira fórmula, que foi, precisamente, a adotada pelo govêrno.

Após assinalar as vantagens da elevação da taxa do câmbio, principalmente agora, quando já não são tão grandes os perigos de um surto especulativo e o govêrno dispõe de recursos para intervir, se necessário, no mercado, diz o articulista: "Congelar a taxa cambial, como se está no momento fazendo, evitar o aumento do custo de importação e, em seguida, emitir papel moeda para subvencionar exportações ou cobrir deficits do govêrno é um contra-senso que não mais podemos nos dar ao luxo de praticar".

Nada mais certo. O govêrno agiu com critério e descortínio ao baixar a Instrução n.º 227. Não fez senão ajustar a taxa do dólar à situação inflacionária realmente existente. Insistir no artificialismo do valor de 310/318 significaria impedir, totalmente, as exportações e, como disse o articulista de "Análise e Perspectiva Econômica", seria medida não menos ingênua que a de quebrar o termômetro a fim de parar a febre do doente...

A Notícia em Flagrante

1 No mesmo dia em que a revista "O Cruzeiro" publicava o artigo do sr. David Násser — "O Doutor de Cracóvia" — sôbre o sr. San Tiago Dantas (talvez a coisa mais violenta já publicada na imprensa brasileira contra um homem público), o sr. Válter Moreira Sales recebia, inesperadamente, o seguinte telegrama do sr. Assis Chateaubriand: "Mande San Tiago às favas".

2 Por falar em San Tiago: o chanceler continua exercendo represálias contra o embaixador Alves de Sousa, que se incompatibilizou com o ministro conselheiro Roberto Assunção (amigo do sr. San Tiago) e pediu sua retirada. Desde então o Itamarati vem esvaziando a Embaixada em Paris, isto é, retira diplomatas ali lotados e não lhes dá substitutos. Agora vem de ser removido, da Embaixada para o próprio Consulado em Paris, o diplomata Otávio Rainho.

3 Poucos sabem que o sr. Leonel Brizola, pouco antes de sua anunciada conferência ontem, na Faculdade Nacional de Direito, pediu cobertura militar ao I Exército. Nesse sentido, dirigiu-se pessoalmente ao general Osvino Alves. Motivo: LB não confia na Polícia da Guanabara.

4 E' a segunda vez que o major-reformado Lameirão se encontra com o sr. Carlos Lacerda em circunstâncias pouco agradáveis. A primeira foi depois de Aragarças, quando ambos tiveram estremecimento; a segunda, agora, no caso da bomba-relógio, quando o governador foi obrigado a prendê-lo.

5 A denúncia do almirante Nolasco contra o embaixador de Cuba baseou-se, como antecipamos, em documento secreto do I Exército. Documento remetido ao ministro da Justiça, que, por sua vez, o enviou, em cópias, aos ministros militares. Nas Fôrças Armadas, a denúncia do almirante Nolasco alcançou tremenda repercussão. A opinião unânime é favorável a êle. Os oficiais acham que já chegou a hora de o govêrno adotar providências efetivas contra o comunismo e contra a sua infiltração no país. Nolasco foi o porta-voz dêsse pensamento.

6 O caso da Petronal ameaça pegar fogo à Petrobrás e à própria situação do sr. Francisco Mangabeira. No Congresso, podemos adiantar, um grupo de deputados e senadores exigirá do presidente da República o afastamento de FM e a realização da concorrência pública internacional sigilosa, em envelope lacrado.

7 Na Vila Militar, começaram conferências entre a oficialidade para combater o comunismo. A série de palestras é realizada quase diàriamente sob sigilo. Ninguém sabe, mas o ministro da Guerra apóia a iniciativa.

8 O deputado Luís Viana Filho, do PL baiano, é dos que acompanham o desenvolvimento da situação política do país com grande desalento e desesperança. Afirma êle que não consegue vislumbrar uma solução legal para a crise. "Não é que me impressionem as brigas dos militares, ou coisas assim — explica o sr. Luís Viana. Mas se me dizem que o feijão está a 150 cruzeiros, então a coisa vai mal".

9 O brasileiro, que é extremamente peculiar em tudo, também o é na ação terrorista. O terrorismo brasileiro começa assustando o próprio terrorista, o que não deixa de ser sumamente original. E' bem o caso do major Lameirão: botou a bomba na Exposição Soviética e entrou em pânico.

10 O jornalista Teófilo de Andrade, especialista em assuntos cafeeiros, cometeu no seu artigo de ontem, o quinquagésimo de uma série, uma afirmação que afinal sempre prejudica a exportação do nosso café. Disse que o govêrno estabeleceu uma dupla contribuição, uma de 22 e outra de 23 dólares, no esquema financeiro para a safra 62-63. A verdade é que há uma única contribuição, de 23 dólares.

11 O poeta e compositor Vinícius de Morais pensou em processar realmente o compositor Miguel Gustavo, que aproveitou o seu achado bachiano do "Rancho das Flôres" para um jingle comercial. "Eu só tinha um motivo para processá-lo, explica Vinícius. E' que Miguel Gustavo, para ganhar 100 mil cruzeiros ou coisa parecida, não mediu conseqüências em prejudicar um colega. Meu processo seria por anticoleguismo".

12 No aeroporto de Santos Dumont e no Galeão até hoje não foi adotado o sistema de anunciar a chegada dos aviões, pelo alto-falante. Os interessados têm que ficar perguntando nos balcões ou constatar a ôlho as aterragens. No entanto, o serviço de rádio dêsses aeroportos faz propaganda comercial, que se mistura aos avisos de partida das aeronaves, aumentando ainda mais a confusão.

13 No tumulto que está dominando o ambiente na alta administração da Petrobrás, uma figura vem se destacando pela extrema dedicação, senso de responsabilidade e sobretudo modéstia nos seus atos: o diretor Manuel Pinto de Aguiar. Intelectual de valor que nos veio da Bahia, com larga experiência administrativa em setores públicos e privados, o prof. Pinto de Aguiar soube granjear um sólido prestígio em todos os escalões da emprêsa, que têm hoje uma clara noção sôbre o seu papel na vida da Petrobrás. Quando da crise que determinou o afastamento de Barroso e Lima Rocha, o sr. Pinto de Aguiar virtualmente assumiu o contrôle operativo da companhia, evitando-lhe um colapso. E, a partir daí, vem acumulando sôbre as suas antigas funções as de diretor-financeiro (antes exercidas pelo sr. Lima Rocha) e que sòmente agora deverão passar para um nôvo titular nomeado por indicação do gov. Leonel Brizola.

14 O ministro da Viação determinou a aplicação imediata dos Cr$ 70 milhões, que, desde 1958, estavam no orçamento relativo à Paraíba sem aplicação, no prosseguimento dos serviços de abastecimento d'água de dezesseis municípios paraibanos. As obras encontravam-se paralisadas há vários meses e o sr. Virgílio Távora determinou seu reinício, através dos recursos orçamentários em favor do DNOCS, que constituem saldo das verbas específicas não empregadas nos anos anteriores. São os seguintes os municípios beneficiados: Malta, Pombal, Itabaiana, Esperança, São José de Piranhas, Caiçaras, Belém, Remígio, Solânca, Bananeiras, Picuí, Barra de Santa Rosa, Sumé, Ibiara, Serraria e Araruna.

Correção necessária

DANTON JOBIM

UMA corrente de deputados e senadores acaba de elaborar emenda à Constituição visando a corrigir os defeitos do atual sistema de govêrno. O maior dêles é a dispersão do comando. Todos mandam e ninguém manda neste regime tricéfalo, que gerou um govêrno paralítico.

O presidente da República — façamos-lhe justiça — tem feito o possível para se conciliar com a bossa-nova parlamentar. Muniu-se de paciência para evitar atritos com o primeiro-ministro e os outros membros do Gabinete. Conseguiu muito, sem dúvida, no plano político: embora seja tècnicamente o chefe do Estado, e não o do govêrno, impôs-se como cabeça do govêrno. Graças à autoridade que emana dessa posição, logrou tranqüilizar a situação política e pacificar as Fôrças Armadas.

Mas, do ponto-de-vista administrativo, que tem podido fazer o sr. Goulart e que tem podido fazer o Gabinete? Pràticamente nada, à parte a boa-vontade e a movimentação de um ou dois ministros.

●

NUM sistema como o atual, ninguém tem o direito de pedir contas ao chefe da Nação pelo que fêz ou não fêz. O primeiro-ministro e o Conselho é que seriam responsáveis pela administração. Mas o povo brasileiro, na forma da tradição, ergue os olhos, angustiado, para o presidente da República, esperando que desçam do supremo mandatário as medidas salvadoras. As massas já estão cobrando do sr. João Goulart, que lhes merece periòdicamente os votos, a satisfação das esperanças que êle semeou durante várias campanhas políticas.

Daí o desconfôrto do presidente, que humanamente teme o seu desgaste político e, mais grave que isso, a criação de uma conjuntura revolucionária capaz de tragar o govêrno e o regime. A pólvora e a dinamite estão sendo acumuladas pela omissão sistemática do poder público. E isto ainda mais se complica com a cegueira dos ministros-candidatos lutando ridìculamente para se agüentarem no poder contra a vontade do Parlamento, no afã de garantirem a reeleição para a Câmara. O povo assiste, entre nauseado e estarrecido, a êsse feio espetáculo.

●

MESMO não entrando pròpriamente no mérito da emenda ora divulgada, parece que a solução proposta é razoável.

Acaba-se com a figura do primeiro-ministro, acumulando o presidente da República suas funções. Por outro lado, os ministros, embora da confiança do Parlamento, podem ser demitidos pelo presidente, o que muito concorreria para fortalecer a autoridade do chefe do Estado. Êste voltaria a ser eleito pelo sufrágio popular, ao invés de pelo Congresso.

●

UMA das boas coisas que tem o projeto é a exigência, no seu artigo 18, de que as questões de política externa e as relativas à defesa nacional sejam orientadas pelo Conselho de Ministros com a audiência dos chefes dos Estados-Maiores e uma comissão das duas Casas do Congresso. Assim, assuntos de extrema delicadeza como êsses não ficariam à mercê de um chanceler mais ou menos irresponsável que resolva, por demagogia ou simples piroquetagem — para ganhar a comenda da Ordem de Lenine, por exemplo, — denunciar os acôrdos interamericanos para defesa mútua ou fazer um tratado de aliança com os barbados de Cuba. Mostram-se prevenidos os autores da emenda, pois só falta isso para que o dr. San Tiago conclua com chave de ouro sua aventura diplomática, a qual só foi possível graças à tricefalia do govêrno atual.

Ramiz Gattaz assumiu o Sindicato de Peças

SÃO PAULO — Tomou posse a nova diretoria do Sindicato da Indústria de Peças para Automóveis e Similares, do Estado de S. Paulo, tendo como presidente o sr. Ramiz Gattas. A solenidade foi prestigiada pela presença do almirante Lúcio Meira, presidente da Companhia Siderúrgica Nacional e pelo sr. Sidney Latini, do GEIA. Na ocasião, o nôvo presidente do sindicato disse que vinha animado pelo ideal de "bem servir ao progresso".

— Se a obra iniciada se desenvolver com firmeza — prosseguiu — e se as fôrças construtivas resultarem triunfantes e a ciência sobrepujar à rotina, desfrutaremos os benefícios dêste meritório esfôrço". O nôvo dirigente do sindicato invocou as figuras dos presidentes que o antecederam prometendo prosseguir "com honradez as fecundas gestões anteriores".

DIRETORIA

A nova diretoria do Sindicato de Peças para Automóveis e Similares, no Estado de São Paulo, está constituída dos seguintes nomes: Ramiz Gattás (presidente) José Fernandes Cabrera, José E. Mindlin, Vicente Chiaverini, Ronaldo Stevaux, Luís Rodovil Rossi e Alcides Francisco Nicaretta.

"Todos os membros são entusiastas da indústria automobilística brasileira" conforme frisou o almirante Lúcio Meira.

A diretoria, ontem empossada, foi eleita para o biênio 1962-1963 e a solenidade deu-se no salão nobre da Federação das Indústrias do Estado de São Paulo.

PREÇO DO CACAU

Conquanto não sejam de alta as perspectivas para os preços internacionais do cacau, a presente situação do mercado está a indicar, pelo menos a curto prazo, uma estabilidade relativa para os mesmos. Na verdade, não obstante ser de oferta superior à procura a conjuntura internacional do produto, o conhecimento perfeito dos excedentes neste final de safra mundial e o volume pequeno que se espera para a safra do temporão brasileiro são fatores que não influenciarão negativamente, ao que se produto. Êstes talvez acusem variações de significação a partir de quando se supõe, a evolução dos preços-ouro do forem conhecendo as previsões para a próxima safra, a iniciar-se em setembro vindouro, das regiões produtoras da África. Os efeitos da oferta e procura do produto, na próxima safra mundial, poderão, entretanto, ser neutralizados, caso os principais produtores do produto consigam acordar medidas com êste fim nas próximas reuniões de Roma.

O Que se Diz

... QUE é verdadeiramente comovedora a luta do gabinete em defesa da própria sobrevivência, enfrentando a Constituição, o povo, o Congresso, o presidente da República e a alta do custo-de-vida...

●

... QUE o ministério cairá em breve, mas dois meses depois muitos estarão com saudade dêle, pois, se não fêz bem, mal também não fêz a ninguém...

●

... QUE os chilenos, se forem eliminados do campeonato do mundo, muito provàvelmente torcerão pelo selecionado brasileiro...

●

... QUE Garrincha e Pelé têm mais fãs no Chile do que qualquer jogador do time local...

●

... QUE, como tantas vêzes tem acontecido nas experiências espaciais, um defeito técnico no mecanismo teleguiado fêz com que a bomba não explodisse na feira soviética...

●

... QUE o Germano foi dispensado da seleção brasileira a pedido do Fadel, que não queria perder os 60 milhões do Milano...

A vida nos livros

R. J.

Bons conselhos

QUEM decretou o fim da poesia escrita nesses dias de poesia cantada (sambas-canção à Vinícius de Morais, Tom Jobim, Dolores Duran e, às vêzes, por acidente, Juca Chaves) ignora o sucesso permanente de poetas de livro como Castro Alves, Augusto dos Anjos, Bilac e Vicente de Carvalho (poderíamos citar, também, J. G. de Araújo Jorge que os "brotinhos" adoram). Agora mesmo Vicente de Carvalho, que ao título de magistrado preferia o de poeta, reaparece em décima sexta edição. Quem versejará hoje com simplicidade, graça e experiência da vida, melhor que o autor de "Poemas e Canções"? Eis um dos seus "Fragmentos da Arte de Amar", novamente ao alcance do público por iniciativa da Editôra Saraiva:

"Se a tua amante é bela
E tens ciúme, finge que não o [tens.

Não o perceba ela:
Ou, caro pagarás
Com... coisas belas
Cada uma dessas coisas pueris
Que um ciumento a cada passo [faz
Ou diz.

Pois tua amante, fria como a [neve,
E' bela
E finge que te quer bem,
Que mais reclamas? Ela
Com ser linda e fingir — dá [quanto deve
E tem.

E quanto mais tiveres
Boas razões, menos dirás que as [tens.

Afinal, às mulheres,
Quando amadas e belas,
Caro se paga em alma, em corpo, em bens.
A culpa sem perdão
De ter, ter contra elas,
Razão".

Talvez nostálgico, o leitor madurão recordará nêste volume o famoso soneto de "Velho Tema" ("Só a leve esperança em tôda a vida / Disfarça a pena de viver, mais nada..."); "Pequenino Morto"; "A Invenção do Diabo" (isto é, o beijo da mulher); "Tu, Môça; eu, Quase Velho", "Palavras do Mar", "A Flôr e a Fonte".

●

PROUST, por quê volta e meia se fala no Brasil em Proust? Parece até que a maioria dos nossos escritores conhecem o caminho de Guermantes, levados pela mão dos tradutores Lúcia Miguel Pereira e Carlos Drumond de Andrade. Quando 10 anos atrás nós, brasileiros, descobrimos o asmático geniel, graças à tradução da Globo, começou sôbre êle a exploração nativa. Mas não se pode duvidar, em princípio, da autoridade de críticos franceses nêste particular. Terminou bem freqüentado (350 estudantes) e aplaudido o ciclo de quatro conferências sôbre Proust, promovido pelo Centro Cultural e Dramático da Maison de France. Não sabemos por quanto tempo o romancista vai repousar das perquirições dêsses mestres — afinal êles estão no Brasil.

Um outro ciclo de palestras terá início a 1.º de junho, sôbre a política e o pensamento francês contemporâneos. Alain, Sartre, Raymond Aron e Merleau-Poty serão os principais pontos de referência.

●

E não deixem, proustianos, de visitar a exposição sôbre a vida e obra do escritor, aberta na Maison de France até o fim do mês, das 16 às 19 horas.

●

A edição de "Conversações com Stalin", de Milorean Djilas, está pràticamente esgotada antes, mesmo, de ser lançada — informa a editora Hitfords, Brace and World, em Nova Iorque —, tal o número de pedidos antecipados.

Como se sabe, Djilas foi condenado à prisão na Iugoslávia, por ter escrito o citado livro.

Artes

ANTÔNIO BENTO

Brasileiros na I Bienal Americana

A I BIENAL Americana de Arte, de que já demos notícia há meses nesta coluna, deverá ser inaugurada em junho próximo. Reunirá trabalhos de artistas da Argentina, Brasil, Uruguai e Chile, sendo, conseqüentemente, uma mostra desta parte meridional do continente.

Os trabalhos dos brasileiros que concorrerão com os seus colegas daqueles três países, a esta nova Bienal Americana que será realizada, em Buenos Aires e Córdoba, entre 22 de junho e 31 de agôsto próximos, já foram escolhidos por uma comissão integrada por Augusto Rodrigues e José Geraldo Vieira, sob a presidência do ministro Lauro Escorel de Morais, chefe do Departamento Cultural e de Informações do Itamarati. Serão enviadas obras de Mílton da Costa, Di Cavalcanti, Maria Leontina, Alfredo Volpi, Iolanda Mohaly, Ivan Serpa, Djanira Mota, Danilo Di Brete, Flávio Tanaka, Guignard e Manabu Mabe. Portinari terá uma sala especial, com trabalhos representativos de várias fases. Os prêmios a serem distribuídos são no valor de 500, 250, 150, 100, 70 e 50 mil pesos.

E' justa essa homenagem prestada a Portinari, que desempenhou, não sòmente no Brasil, senão também no cenário continental dos meados dêste século, uma posição de relêvo no terreno da criação artística moderna.

Noticiário

Amanhã, às 18 horas, serão inauguradas, no Museu de Arte Moderna do Rio de Janeiro, duas exposições polonesas:

DESENHOS DE TADEUSZ KULISIEWICZ E RECONSTRUÇÃO DE VARSÓVIA — Kulisiewicz foi o artista que obteve o Grande Prêmio Internacional de Desenho na última Bienal de São Paulo. Na reconstrução de Varsóvia serão exibidas fotos e projetos da grande obra de reconstituição da capital polonêsa, quase que inteiramente destruída pela última guerra.

♧

A RÁDIO MINISTÉRIO DA EDUCAÇÃO E CULTURA, em colaboração com o Departamento Cultural do Ministério das Relações Exteriores, lançará, pròximamente, uma série de discos de música brasileira.

Com êsse empreendimento, visa a PRA-2 expandir seu campo de ação, contribuindo também para intensificar a divulgação da música nacional, sob os seus aspectos mais significativos.

A série será inaugurada com o lançamento de expressiva manifestação do repertório brasileiro: as "Serestas", de Vila-Lobos, na interpretação de Maria de Lurdes Cruz Lopes, com acompanhamento, ao piano, de Gerardo Parente.

♧

Ontem à noite, em seu apartamento de Copacabana, a nossa ilustre amiga, a sra. Monika Mirabel, ofereceu uma recepção a artistas e escritores, para um encontro com o desenhista Tadeusz Kulisiewcz.

♧

Fernando Pamplona e Ubi Bava, prêmios de viagem ao estrangeiro, no Salão Moderno de 1961, seguem hoje para a Europa.

♧

GERALDO DÉCOURT inaugurou na Galeria Aremar de Campinas, SP, uma exposição de pintura. O catálogo da mostra tem um prefácio de José Geraldo Vieira.

PUBLICAÇÕES

A "História da Terra e do Homem" e "O Tico-Tico": Mais uma edição especial instrutiva da nova série escolar de "O Tico-Tico" está nas livrarias e principais bancas de jornais, despertando a atenção dos estudiosos. Trata-se de "História da Terra e do Homem", com ilustrações magníficas e texto aprimorado, versando sôbre a origem do nosso planeta e de outros corpos celestes, e acompanhando a evolução da vida na Terra até o aparecimento do Homem, rei da Criação.

Embora a matéria seja vasta, "O Tico-Tico", logrou apresentar excelente trabalho de síntese que muito auxiliará os estudiosos nos seus primeiros contatos com o assunto.

"História da Terra e do Homem", colorida, bem apresentada, desperta a curiosidade do leitor e esclarece muitas dúvidas, em linguagem singela e acessível.

O êxito da série nos meios didáticos tem sido notável, estando "O Tico-Tico", fazendo novas edições das anteriores que se esgotaram, sem prejuízo de novos futuros lançamentos, em elaboração.

FINANCIAMENTO NOS IAPs PODE SER SEM TETO

Para propor a liberação dos tetos das operações imobiliárias nos Institutos de Previdência, através da revogação dos decretos que estabelecem êsses limites, o sr. José Barbosa, membro do Conselho de Representantes do IAPB, conferenciou ontem com o ministro do Trabalho, sr. Franco Montoro, sugerindo medidas positivas que possibilitem a liberação visada.

A concessão de financiamentos pelos IAPs sem um limite pré-estabelecido viria a benficiar, segundo os planos do conselheiro José Barbosa, aos sindicatos e cooperativas de classes, que poderiam assim adquirir suas sedes próprias, demonstrando o interêsse das autoridades no estímulo ao movimento sindical brasileiro".

FILME CEARENSE: DIREITO

O Grupo Universitário de Cinema, através do Clube de Cinema de Fortaleza, será o primeiro do país a produzir um filme didático baseado nas diversas partes de um processo penal. Seu título, será "O Direito de Matar" e tem por objetivo trazer o cinema para o campo dos estudos penais em nosso país, dando aos jovens acadêmicos melhor idéia dos problemas que enfrentarão na vida profissional.

O reitor Martins Filho da Universidade do Ceará informou à imprensa de Fortaleza que recebeu a notícia com satisfação, pois demonstra que a sua entidade é eminentemente dinâmica e que seus alunos se mostram interessados no que há de mais moderno para tornar o aprendizado rentável no sentido didático.

Revista dos Estados

Sorocabana: ferroviários estão com José Bonifácio

SÃO PAULO — Uma visita à cidade de Jundiaí, onde foi alvo de grandes homenagens, e um comício no bairro de Vila Formosa foram os pontos principais de ontem no programa do candidato José Bonifácio Coutinho Nogueira, que vem recebendo sucessivas adesões por parte de elementos de diversos partidos.

Assim, uma comissão de ferroviários da Sorocabana estêve em visita ao candidato da Frente Popular para, em em nome da classe hipotecar-lhe solidariedade bem como ao governador Carvalho Pinto, cuja obra administrativa, segundo frisamos, precisa ser continuada "em nome dos interêsse de São Paulo e do próprio Brasil."

CRITICAS

SÃO PAULO — O deputado Miguel Leuse declarou ao jornalistas que considera "vergonhoso que alguns auxiliares do governador Carvalho Pinto estejam fazendo política pessoal dentro dos cargos".

Acentuou que a maioria dêsses auxiliares, ao invés de se elevarem prejudicam-se, e prejudicam também o candidato do próprio governador. Disse que a política paulista está voltando aos tempos de antes de 1930, pois, os candidatos não apresentam suas plataformas, mas se limitam a atacar o adversário.

MINAS GERAIS

BELO HORIZONTE — O manifesto divulgado pelo bispo de Santo André (São Paulo), conclamando o povo a exigir do Congresso a adoção da cédula única nas eleições, a fim de afastar a influência do poder econômico, repercutiu na Assembléia Legislativa, onde o deputado Hernâni Maia leu trechos do documento, dizendo que o mesmo é um desafio aos líderes políticos, sindicais ou operários, mas uma convocação da tarefa que reivindicam.

PTB x PSD

BELO HORIZONTE — Continuam crescendo as dificuldades entre as seções mineiras do PTB e do PSD, face à atuação do sr. Tancredo Neves, que estaria contrariando interêsses da agremiação trabalhista, abalando a candidatura Valadares ao Senado. O primeiro-ministro tem sido insistentemente procurado por elementos das duas facções para um entendimento que visa a afastar a possibilidade de um rompimento total.

GOIAS

GOIANIA — O PDC e outros partidos dêste Estado preparam-se para recepcionar o sr. Jânio Quadros em junho. Vários emissários têm sido enviados a São Paulo. O PL, contudo, negou-se a participar do movimento, alegando que os srs. Jânio Quadros e Quintanilha Ribeiro, quando no govêrno, jamais responderam a cartas e telegramas do partido.

SANTA CATARINA

FLORIANOPOLIS — O Tribunal Regional Eleitoral não concedeu registro à candidatura do sr. Martinho Calado Júnior, presidente do PDC, à vaga de senador deixada pelo senhor Francisco Gallotti. O pleito estava marcado para 3 de junho e o pedecista era o único candidato a êsse mandato de seis meses. O senhor Calado Júnior criticou a decisão do Tribunal, dizendo que êle atendeu aos interêsses dos chamados grandes partidos.

S. A. DIARIO CARIOCA

FUNDADO EM 17 DE JULHO DE 1928

Diretor Presidente: ARNON DE MELLO
Diretor Vice-Presidente: DANTON JOBIM
Diretor Gerente: ULYSSES MARINHO
Diretor Comercial: ZELIO VALVERDE

●

Sede: AVENIDA RIO BRANCO, 25, sobreloja

Presidência	43-2044
Diretoria	43-6465 e 43-3930
Secretaria	43-5539
Administração	23-4437 e 23-4643
Publicidade	23-3939
Chefia da Redação	43-5574
Esporte	23-4472
Relações Públicas	23-3763
Polícia	23-3239 e 23-5082
Circulação	23-3462
Oficinas e Revisão	43-5609

●

São Paulo: Barão de Paranapiacaba, 61, 4.º andar, grupo 23 — Telefones: 32-5841 e 35-6286

Belo Horizonte: Avenida Afonso Pena, 774, 3.º andar, sala 308. Tel.: 4-4444
Niterói: Avenida Amaral Peixoto, 60, sala 611 — Telefone: 2-7893
Pôrto Alegre: Rua Cardas Júnior, 121, 1.º andar, sala 4 — Tel.: 8771

ASSINATURAS

Brasil e países da convenção postal:

Semestral	Cr$ 600,00
Anual	Cr$ 1 000,00
(Outros países):	
Semestral	Cr$ 1.000,00
Anual	Cr$ 2.000,00
Preço do exemplar (Rio e Niterói)	Cr$ 10,00

Panorama Econômico — NO BRASIL E NO MUNDO

CSN: novos recordes

No mês de abril a Companhia Siderúrgica Nacional bateu dois novos recordes de produção. Seu programa previa 78 mil toneladas de ferro gusa e foi superado, atingido 82.172 toneladas, com uma média diária de 2.739 toneladas. O recorde anterior da produção de gusa foi em dezembro de 1961, que atingiu a 82.147 toneladas. Também a produção de lingotes foi recorde em abril, alcançando 104.369 toneladas para uma programação de 102.700. Em março, Volta Redonda já tinha atingido uma produção recorde de lingotes, de 103.837 toneladas.

Leste e Oeste

Relações econômicas mais intensas com a República Democrática Alemã, exigiu o prefeito de Berlim Ocidental, Willy Brandt, em entrevista à imprensa declarou que com isso se poderia amenizar a sorte da população da zona e salvar até que a República Democrática Alemã se torne um satélite integrante do Bloco Oriental. — (DPA-TRP).

Sotelca em marcha

A primeira etapa da Sociedade Termoelétrica de Capivari (SOTELCA), estará concluída em fins de 1963 com uma produção de 50 mil quilowatts. Trata-se do maior empreendimento energético do Extremo Sul, estando programado, em três etapas a seguinte, de 1965 a 1970, será atingido em 1965, quilowatts, posteriormente, para 200 mil quilowatts. Em fases sucessivas, suas linhas de transmissão alcançarão São Paulo. A SOTELCA consome o carvão residual, resultante da produção do carvão metalúrgico para as siderúrgicas do país.

Para Hong-Kong

Durante o ano de 1961 nossas exportações para Hong-Kong ascenderam a 16 milhões de dólares, conforme os apurações do Serviço de Estatística Econômica e Financeira, órgão do Ministério da Fazenda. Os mais importantes produtos, na pauta, o algodão em rama ou pluma — cêrca de 11,5 milhões de dólares — e o café em grão — 4,5 milhões de dólares.

BNDE e papel

O BNDE deverá financiar o projeto da construção de uma fábrica de papel-jornal, em Santa Catarina, numa inversão global de 4,5 bilhões de cruzeiros. A fábrica deverá produzir 40 mil toneladas e a sua matéria-prima será constituída de 60 por cento de pontas de pinheiros não aproveitados.

Cítricos em Santos

As classes produtoras, especialmente as ligadas ao comércio de frutas cítricas, acham-se bastante preocupadas com a situação do pôrto de Santos, com sua falta de facilidade de frigorificação adequada. Em conseqüência do fato, os custos de exportação vêm aumentando bastante.

A vez do Brasil

HA' UM aspecto no intercâmbio comercial regulado pela ALALC que deve merecer de parte do Brasil a maior atenção: referimo-nos ao problema de se proceder a um meticuloso levantamento dos mercados tradicionais de abastecimento dos países da ZLC. Sobretudo quanto aos produtos industriais existe uma oportunidade muito grande nesse trabalho de pesquisa. Não se deve perder de vista que o nosso país — por estar em plano mais avançado no que tange à base industrial de sua economia — é de todos os participantes da ALALC talvez o que mais possibilidades descortine quanto à colocação de mercadorias manufaturadas nos demais mercados co-irmãos.

Uma intensificação nas trocas entre os países da recém-criada Zona de Livre Comércio não se dará jamais por via do acaso. Ela terá de ser perseguida por todos os interessados. E uma providência julgada do maior alcance é precisamente a de fixar a quantidade e a origem das mercadorias que todos os países da Zona importam ou da Europa, ou dos Estados Unidos. Com base nesses elementos poderão os círculos produtores da própria América Latina disputar e conquistar o abastecimento dos mercados vizinhos, substituindo os fornecedores tradicionais.

Semelhante trabalho, reconhecemos, não é dos mais fáceis. Exatamente por isso devem conjugar seus esforços govêrno e particulares, na tentativa de precisar aquêles dados estatísticos. No particular, não deve ser poupado nenhum sacrifício. Acreditamos que, por exemplo, o próprio Itamarati, sem embargo da contribuição dos nossos homens de negócio, recomende às representações brasileiras nos países da ALALC que procedam a inquéritos objetivos e rápidos que permitam levantar aquelas informações. Elas serão da maior oportunidade e valia quando formos à reunião do México, em agôsto-setembro próximos com o propósito de examinar o comportamento do mecanismo de integração econômica regional nascido do Tratado de Montevidéu.

Naquela ocasião, baseando suas posições em elementos firmes e recentes, o Brasil poderá pleitear o fornecimento de muitos produtos que os nossos colegas de Zona Livre importam de outras plagas. E, então, estará em condições de reclamar a aplicação do princípio salutar da reciprocidade nas concessões tarifárias, através do qual mercadorias brasileiras tenham as mesmas franquias de entrada nos outros mercados dadas aos similares respectivos de aqui penetrarem. Com essas medidas e muitas mais de idêntico sentido prático é que haverá de tomar corpo e florescer essa histórica tentativa de esfôrço comum contra o subdesenvolvimento representada pela Associação Latino-Americana de Livre Comércio.

Bancos experimentam

Já está em circulação, a título experimental, uma publicação editada pelo Sindicato dos Bancos do Estado da Guanabara, sôbre assuntos financeiros do Rio. Há sigilo a respeito dos planos futuros, até que êles sejam, definitivamente, decididos.

Dias perdidos

"Três milhões de dias de trabalho perdeu a indústria britânica no ano passado por greves" declarou o ministro do Trabalho, John Hare, na Câmara dos Comuns. Na grande maioria, as greves não tiveram o apoio dos sindicatos. (DPA-TRP-DC)

Missão alemã vem aí

Negociações Econômicas Teuto-Brasileiras serão iniciadas no próximo dia vinte e quatro no Rio de Janeiro. A notícia é de Bonn e acrescenta que na agenda encontram-se o emprêgo do auxílio financeiro de cinqüenta milhões de dólares, prometido pela Alemanha, a reforma dos convênios para evitar a dupla tributação, os bens alemães de pré-guerra no Brasil e a Combinação de bandeiras mercantes. (DPA-TRP-DC)

Mercados e Cotações

Câmbio Manual

Abertura:	Venda	Compra
Dólar	390,00	385,00
Dólar paralelo	330,00	333,00
Fechamento:		
Dólar	390,00	385,00
Paralelo	385,00	380,00

Mercado irregular

Câmbio livre

O mercado de câmbio livre abriu, ontem, indeciso com o Banco do Brasil vendendo o dólar a Cr$ 353,30 e comprando a Cr$ 350,00 e a libra a Cr$ 1.012,328 e a Cr$ 924,375, respectivamente. Fechou inalterado. Os bancos particulares declararam vender o dólar a Cr$ 352,50 e comprar a Cr$ 352,50. No mercado manual o dólar fechou com vendedores a Cr$ 390,00 e compradores a Cr$ 385,00 e o paralelo a Cr$ 385,00 e a Cr$ 380,00, respectivamente.

Assim deixamos o mercado inalterado.

Tabela unica

Os Bancos forneceram as seguintes taxas de câmbio livre.

	Venda Cr$	Compra Cr$
Dólar	359,50	351,50
Libra	1.012,528	964,[illegible]
Franco francês	73,[illegible]	71,455
Franco belga	7,[illegible]	[illegible]
Franco suíço	83,178	80,[illegible]
Lira	[illegible]	[illegible]
Libra irlandesa	[illegible]	955,156
Libra egípcia	1.012,[illegible]	[illegible]
Coroa sueca	[illegible]	[illegible]
Coroa Dinamarq.	49,715	48,[illegible]
Escudo	[illegible]	12,26
Coroa norueguesa	[illegible]	[illegible]
Schilling	[illegible]	13,[illegible]
Peso argentino	[illegible]	,220
Peso uruguaio	[illegible]	31,[illegible]
Marco	[illegible]	[illegible]
Florim	100,117	97,[illegible]

DÓLAR CONVÊNIO

O Banco do Brasil cotou o dólar-convênio do Chile, Argentina e Bolívia a Cr$ [illegible] para compra e Cr$ 355,[illegible] para venda. Nos outros convênios o dólar Argentino a Cr$ 332,50 e a Cr$ [illegible] respectivamente.

[illegible]

OURO FINO

O Banco do Brasil comprava a grama de ouro fino a Cr$ [illegible] vendia a Cr$ [illegible]

Câmara Sindical

Médias cambiais fixadas em 18 de maio de 1962.

Países	Mercado Livre Cr$
América do Norte, Dólar	316,[illegible]
Alemanha, Marco	79,[illegible]
Áustria, Schilling	12,[illegible]
Bélgica, Franco Belga	6,[illegible]
Canadá, Dólar	293,[illegible]
Dinamarca, Coroa	46,[illegible]
França, N. Franco	65,[illegible]
Inglaterra, Libra	896,[illegible]
Itália, lira	0,[illegible]
Portugal, Escudo	11,[illegible]
Suécia, Coroa	61,[illegible]
Suíça, Franco	73,[illegible]

Países	Mercado Manual Cr$
América do Norte, Dólar	318,[illegible]
Alemanha, Marco	79,[illegible]
Argentina, Peso	3,80
British West Indias, US$	185,[illegible]
Chile, Peso	0,25
Espanha, Peseta	5,33
França, Franco	[illegible]
França, N. Franco	65,14
Inglaterra, Libra	896,97
Itália, Lira	[illegible]
Paraguai, Guarani	2,60
Peru, Sol	12,[illegible]
Portugal, Escudo	11,[illegible]
Suíça, Franco	73,84
Uruguai, Peso	29,42
Venezuela, Bolívar	70,01

Médias cambiais fixadas em 19 de maio de 1962.

Países	Mercado Livre Cr$
América do Norte, Dólar	318,[illegible]
Alemanha, Marco	79,67[illegible]
Bélgica, Franco Belga	6,[illegible]
França, N. Franco	65,[illegible]
Holanda, Florim	88,[illegible]
Inglaterra, Libra	[illegible]
Portugal, Escudo	[illegible]
Suécia, Coroa	61,[illegible]
Suíça, Franco	73,[illegible]
Uruguai, Peso	[illegible]

Países	Mercado Manual Cr$
América do Norte, Dólar	[illegible]
Argentina, Peso	[illegible]
França, N. Franco	[illegible]
Inglaterra, Libra	[illegible]
Portugal, Escudo	11,[illegible]
Venezuela, Bolívar	[illegible]

Bôlsa de Valores

A Bôlsa de Valores [illegible] mais animada, registrando-se negócios [illegible] em vários papéis em atividade. As apólices da União ao portador acusaram alta e as nominativas permaneceram inalteradas, bem assim como as Obrigações do Reaparelhamento Econômico e as de Guerra Gran [illegible]. As estaduais e municipais colocaram-se calmas e inalteradas. As ações bancárias ficaram estáveis e sem alteração. As ações das Cias. Brahma, Cigarros Souza Cruz e Belgo Mineira registraram em boa posição e acusaram alta nas cotações, com as demais sem modificação digna de importância. Venderam-se durante os trabalhos 84.722 títulos, no valor de Cr$ ...... [illegible]573.567,00. Foram vendidas letras de importação do Banco do Brasil, na importância de Cr$ 643.566,00. As letras de câmbio das Cias. Fides, Finco e CCF Investimentos S.A., negociadas em Bôlsa, renderam Cr$ .... 11.391.583,50, como se vê a seguir:

Vendas de ontem

365	O. Emis. Nom.	630,50
155	Idem, Port.	840,[illegible]
[illegible]	Idem	871,[illegible]
21	Idem, Antigas	820,[illegible]
20	Idem, Econ.	830,[illegible]
3	Reap. Econ. (52)	[illegible]
133	Idem (1953)	710,[illegible]
352	Idem (1954)	780,[illegible]
527	Idem	795,[illegible]
1	Gran [illegible] (100)	[illegible]
155	Idem (1.000)	[illegible]
102	Idem (5.000)	4.300,[illegible]
ESTADUAIS:		
41	Minas, 1934, pt. 1ª Série	110,[illegible]
519	Unif. São Paulo	872,[illegible]
MUNICIPAIS:		
375	Lei 820 P/A	535,00
254	Idem P/B	520,[illegible]
1500	Emp. 1937, pt.	170,[illegible]
43	Idem 1931	165,[illegible]
BANCOS:		
528	Brasil	1.[illegible]
328	Andrade Arnaud	710,00
56	Brasil	2.000,[illegible]
1000	Direitos do Banco Hipotecário Lar Brasileiro	100,[illegible]
COMPANHIAS:		
1852	Prog. Industrial, Nom. Recibo	[illegible]
25000	Fiação do Brasil	[illegible]
1475	Transportes Comercial Importadora	[illegible]
96	Arno, Pref.	[illegible]
1050	Borgwall S.A., C/Dir. — Ex/Div.	[illegible]
200	Aços Villares	1.[illegible]
460	Bras. Pet. Ipiranga, Pref.	[illegible]
100	Cerv. Brahma, Ord.	4.[illegible]
132	Idem, Pref.	4.250,[illegible]
40	Idem	4.[illegible]
12	Idem	4.280,[illegible]
2176	Idem	4.300,[illegible]
40	Idem	4.[illegible]
139	Cerv. Brahma Antigas, Pref.	1.[illegible]
471	Cigarros Souza Cruz pt.	4.[illegible]
1030	Idem (1030)	4.[illegible]
465	Idem	4.[illegible]
509	L. Santas pt.	12,06
9161	Idem	12,[illegible]
68	Ferro Brasileiro — C/Div.	2.[illegible]
30	F. Olinda Pref.	1.[illegible]
100	Hotéis Othon	2.[illegible]
250	Kibon Ord.	[illegible]
1500	Listas Tel. Brasileiras	12,[illegible]
106	Meshia pt.	[illegible]
1053	Idem	48,[illegible]
279	Idem	[illegible]
10	M. Santista	1.[illegible]
300	S. P. Alpargatas	[illegible]
500	B. Mineira pt.	4.[illegible]
1695	Idem	4.[illegible]
92	Idem	4.[illegible]
50	Idem	4.[illegible]
111	Idem	4.[illegible]
192	Idem	4.[illegible]
63	Idem	4.[illegible]
84	Idem Ex/D. C/Div.	4.[illegible]
[illegible]	Direitos B. M.	1.[illegible]
[illegible]	Idem	1.[illegible]
1	Mannesmann Ord.	[illegible]
25	Idem Pref.	[illegible]
1	Idem	[illegible]
[illegible]	Sid. Nacional C/Div.	1.[illegible]
1500	Un. Brasil-Bolívia de Petróleo Pref.	143,00
2000	Idem	145,[illegible]
7	Vale R. Doce, Nom.	3.950,[illegible]
100	Idem port.	5.[illegible]
1097	Willys Ov. Ord.	[illegible]
1600	Idem	[illegible]
100	Idem	[illegible]
D. ACTORES:		
467	Cia. Paul. Roupas	1.000,[illegible]
1	Petrobrás Cr$ 200	990,00
1	Idem Cr$ 400	490,00
1	Idem Cr$ 800	800,00
331	Idem Cr$ 1000	1.000,00
L. HIPOTECÁRIAS:		
50	Banco do E. da Guanabara	[illegible]

L. E. IMPORTAÇÃO

Banco do Brasil S/A:

Cr$	217.000	—	23/9/62	93,20
Cr$	190.000	—	7/10/62	92,10
Cr$	228.000	—	12/10/62	92,20
Cr$	63.000	—	22/10/62	93,70

L. CAMBIO:

C. C. F. Investimentos:

Cr$	3.000.000	— 186 dias	47,00
Cr$	600.000	— 189 dias	47,40

Fides S/A:

Cr$	250.000	— 51 dias	90,00
Cr$	100.000	— 178 dias	[illegible]
Cr$	2.500.000	— 182 dias	[illegible]
Cr$	400.000	— 207 dias	[illegible]
Cr$	500.000	— 215 dias	[illegible]
Cr$	[illegible]	— 228 dias	[illegible]
Cr$	600.000	— 267 dias	[illegible]
Cr$	150.000	— 297 dias	80,07
Cr$	100.000	— 361 dias	75,94

Finco S/A:

Cr$	550.000	— 433 dias	72,335
Cr$	100.000	— 439 dias	71,[illegible]
Cr$	100.000	— 440 dias	71,[illegible]
Cr$	100.000	— 442 dias	71,[illegible]
Cr$	50.000	— 452 dias	71,[illegible]
Cr$	50.000	— 471 dias	[illegible]
Cr$	50.000	— 483 dias	[illegible]
Cr$	50.000	— 485 dias	[illegible]
Cr$	150.000	— 498 dias	[illegible]
Cr$	500.000	— 499 dias	[illegible]
Cr$	150.000	— 505 dias	57,73
Cr$	100.000	— 507 dias	57,[illegible]
Cr$	50.000	— 51[illegible] dias	57,[illegible]
Cr$	500.000	— 521 dias	56,71[illegible]
Cr$	1.200.000	— 539 dias	[illegible]
Cr$	[illegible]	— 544 dias	55,744
Cr$	250.000	— 545 dias	55,[illegible]
Cr$	200.000	— 551 dias	54,70

Café

O mercado de café disponível funcionou ainda ontem, sustentado e com as cotações inalteradas. Os possuidores deram ao tipo 7 a base anterior de Cr$ 510,00 por 10 quilos e durante os trabalhos não houve vendas. Fechou inalterado. O movimento verificado foi o seguinte:

Entradas 13.216 sacas, sendo 1.686 pela Leopoldina; 1.120 pela marítima e 10.412 pela estrada de rodagem. Embarques 6.552 sacas, sendo 41 para América do Sul, 300 para a Ásia; [illegible] para a América do Norte e [illegible] para a Europa. Existência 515.009. Café despachado para embarques [illegible] sacas.

COTAÇÕES POR 10 QUILOS

Tipo 2	560,00
Tipo 3	550,00
Tipo 4	540,00
Tipo 5	530,00
Tipo 6	520,00
Tipo 7	510,00
Tipo 8	500,00

Pauta — Estado de Minas — Café comum, Cr$ 51,00, idem fino, Cr$ 100,50 — Estado do Rio — Café comum Cr$ 48,00

Cafés b/disc.:	Cr$ 95,55
Cafés finos	Cr$ 100,50

IMPOSTO DE SELO-DRM

Café - Rio	Cr$ [illegible]
Cafés finos	Cr$ 59,[illegible]

Açúcar

O mercado de açúcar funcionou ontem estável e sem alteração na tabela de preços.

Entradas 132.000 sacas de Pernambuco. Saídas 20.000. Existência 240.891 sacas.

COTAÇÃO POR 60 QUILOS

Branco Cristal	Cr$ 1.542,50
Mascavinho	Cr$ 1.495,00

Algodão

O mercado de algodão em rama funcionou ontem firme e com as cotações inalteradas.

Entradas 287 fardos do Rio Grande do Norte. Saídas 400. Existência 27.969 fardos.

COTAÇÕES POR 10 QUILOS

Entradas

	Próxima Cr$	Futura Cr$
Fibra longa:		
[illegible], tipo 5/4	2.200,00	2.350,00
Fibra média:		
[illegible], tipo 4	2.050,00	2.050,00
[illegible], tipo 5/4	2.000,00	2.350,00
Fibra curta:		
[illegible], tipo 5	1.850,00	1.[illegible]
Paulista, tipo 5	1.900,00	1.950,00

Política de contrôle total

Dentro de poucos dias vai CNP tabelar lubrificantes

Dentro de alguns dias, o mais tardar até fins de junho próximo, deverá sair o tabelamento dos óleos lubrificantes, baixado pelo Conselho Nacional do Petróleo em complemento à sua orientação de estender aos outros derivados do petróleo, o regime de preço controlado que já prevalece para a gasolina, querosene, óleo diesel, gás liquefeito, e recentemente a aguarrás e outros solventes.

Além do tabelamento dos lubrificantes, o CNP projeta outras medidas no campo do abastecimento nacional de derivados petrolíferos, interessando sua distribuição e transporte. Estas medidas ou já foram aprovadas pelo plenário, ou estão sendo examinadas, ou estão sob planejamento pelos órgãos técnicos do Conselho, em regime de urgência.

REVISÃO GERAL

O presidente em exercício do CNP, sr. Carlos Meireles, informou que aquêle órgão está intensificando trabalho de estender aos outros derivados da industrialização e comercialização do petróleo, compreendendo, além da extensão do tabelamento a outros derivados, a regulamentação das diversas atividades acessórias, como a dos transportes de combustíveis e a da produção e distribuição de asfalto, a programação da colocação no mercado dos derivados produzidos na refinaria Duque de Caxias, à medida em que forem entrando em funcionamento suas diversas unidades, e a revisão geral dos esquemas de produção das refinarias nacionais, no sentido da obtenção de maiores quantidades de derivados nobres.

Paralelamente, o CNP prossegue suas atividades normais. Sua Divisão Econômica desenvolve estudos em tôrno da próxima estrutura de preços, para a qual o CNP elaborou critério já proposto ao Conselho de Ministros.

LEVANTAMENTO

Esclareceu o presidente do CNP que o tabelamento dos lubrificantes começará com os do tipo "motor oil", usados em motores de veículos, tipo para o qual se orientam os estudos já realizados.

Atualmente, segundo acrescentou, o Grupo de Trabalho incumbido do exame do assunto já concluiu o levantamento do custo das matérias-primas que participam em cada marca e está ultimando o levantamento dos custos de mistura e distribuição, findo o qual será possível o cálculo rápido dos preços dessa espécie de lubrificantes. Estima o CNP terminar todo o trabalho em fins de junho.

ASFALTO

Informou, ainda, que o Plenário daquele órgão acaba de aprovar a regulamentação do abastecimento nacional de asfalto e da atividade de distribuidor daquele produto.

A regulamentação é ampla, tendo considerado os pontos de vista de outros órgãos do Govêrno interessados na matéria, como o DNER e a Petrobrás, resultando trabalho completo.

Desta forma, obteve-se o planejamento racional da distribuição de asfalto pelas diversas regiões do País, estabelecendo-se, desde logo, diversas localidades do território nacional, para a instalação de fábrica ou base de suprimento do produto.

Submeteu-se a atividade de distribuidor ao registro prévio no Conselho, fixando-se, simultâneamente, condições mínimas, operacionais e financeiras, para êste registro, visando assegurar perfeita regularidade ao abastecimento do produto.

TRANSPORTE

Finalizando suas declarações, o Sr. Carlos Meireles anunciou a conclusão do projeto de regulamentação do transporte rodoviário de derivados, em todo o País, que está sendo submetido ao Plenário do CNP, para solução definitiva de problemas que, últimamente, têm causado sucessivas crises.

'Vamos comprar navios'

LUIS CARLOS FERREIRA

A ATUAL administração do Lóide Brasileiro não tem poupado esforços no sentido de colocar aquela autarquia no lugar que lhe cabe não sòmente no conceito popular, como também na esfera comercial nacional e internacional.

Nos seus setenta anos de vida, o Lóide (esta é a opinião generalizada) tem crescido como «rabo de cavalo», como diz o gaúcho, isto é, para baixo. Até bem pouco, não se preocupavam os governadores em combater os efeitos remontando às causas, e o que se viu foi catastrófico: O deficit aumentando, o número de navios diminuindo e o frete desaparecendo!

O Lóide tem sido o estribo natural da politicagem, do empreguismo e do oportunismo, e outros «ismos» que o bom Cândido de Figueiredo esqueceu de colocar no seu dicionário.

Felizmente, e isso é consolador, a situação presente tende a modificar o panorama. O administrador daquela Emprêsa tem se limitado tão-sòmente a administrar. Cercou-se de um grupo de auxiliares competentes, e os resultados já se estão fazendo sentir. Em Mocanguê, já existe agora um estaleiro, onde antes havia um cemitério de navios. Foi criado, e já se encontra em pleno funcionamento, um Serviço de Assistência Social, de acôrdo com o programa orientador da Presidência da República e do Ministério de Viação e Obras Públicas. Foi estabelecido um comércio regular entre Brasil e México. Agora falta o essencial: navios!

Precisamos de navios para podermos sobreviver no mercado marítimo internacional. Precisamos de navios para atender às nossas próprias necessidades, com os nossos oito mil quilômetros de costas. Precisamos de navios para pôr um fim à cascata de dólares derramada continuamente para o exterior representada, nos dois últimos anos, por US$ 800.000.000 (oitocentos milhões de dólares). Transformem isso em cruzeiros (apenas por curiosidade) e vejam se os zeros não caem fora da página!. Será que a inteligência nos é impermeável, será que o espírito mais refratário e menos esclarecido não reconhece a verdade estarrecedora dos fatos? Será que os nossos dirigentes não sabem que esta cifra dá perfeitamente para remodelar as nossas unidades e reaparelhar a nossa frota mercante?

Como pode o Lóide Brasileiro, com navios obsoletos, concorrer no mercado internacional de fretes? Saibam os que lêem estas linhas, apenas para citar um exemplo, que apenas 10% (dez por cento) da nossa exportação cafeeira, sustentáculo base da nossa economia, foi transportada por navios nacionais! E fatos assim desta mesma «envergadura», aí estão atestando, na sua mudez eloqüente o atual estado do nosso comércio marítimo.

A Indústria nacional de construção naval tem capacidade para produzir cento e trinta mil toneladas até 1963? Pois bem, deixemos uma «margem de segurança» de, digamos, duzentas mil toneladas, e o restante vamos comprar. Mas vamos comprar mesmo, sem tumultuar a compra. Vamos comprar de quem nos ofereça melhores condições e mais vantagens, seja da Espanha, Alemanha, Holanda ou Japão. A verdade é uma só: Os navios são, em função do prazo de pagamento, pràticamente autofinanciáveis.

Não divaguemos, tecendo considerações inúteis. Conceituemos o problema dentro dos têrmos reais em que êle se apresenta, e equacionemos a solução mais prática e racional.

A testa do Ministério de Viação e Obras Públicas temos um homem de gabarito e envergadura moral chamado Virgílio Távora. Administrador nato e profundamente objetivo e dinâmico, tem se revelado sem favor nenhum e sem melindrar suscetibilidades, o melhor ministro do atual Gabinete.

Opiniões imparciais?

Os homens do «water front», os conhecedores da causa, Lúcio Meira, Paulo Peltier de Queirós, Moacir Monteiro Neto, Paulo Teles Bardi, Pereira Pinto, Paulo Ferraz e muitos outros aí estão para serem ouvidos.

Vamos, portanto, para o «main point». Vamos reerguer a nossa Marinha Mercante. Vamos carrear divisas para êste país exaurido. Vamos proteger e salvaguardar a economia nacional.

Impôsto de importação propiciou mais renda

Cresceu, substancialmente, no ano de 1961, em comparação com o exercício anterior, a arrecadação do impôsto de importação, pelas autoridades fazendárias. No ano passado, êle atingiu a importância de 30.052 milhões de cruzeiros, tendo acusado um acréscimo relativo de 71% sôbre 1961.

A informação é do Serviço de Estatística Econômica e Financeira do Ministério da Fazenda, fornecida de acôrdo com dados da Diretoria de Rendas Aduaneiras.

DEMONSTRAÇÃO

A tabela a seguir discrimina os recursos provenientes dêsse tributo, segundo as principais repartições arrecadadoras, nos anos de 1960 e 1961, incluindo-se em cada Alfândega as arrecadações das Mesas de Rendas que lhe estão subordinadas.

PRINCIPAIS ALFANDEGAS	Cr$ 1.000.000		% do total	
	1960	1961	1960	1961
Santos	11.572	20.204	65,9	67,2
Rio de Janeiro	4.633	7.374	26,4	24,5
Pôrto Alegre	411	936	2,3	3,1
E.A.I.A.	267	557	1,5	1,9
Recife	297	397	1,7	1,3
Outras	394	584	2,2	2,0
TOTAL	17.574	30.052	100,0	100,0

Como se vê dos números acima, 91,7% da arrecadação do impôsto de importação procedem das Alfândegas de Santos e Rio de Janeiro (92,3% em 1960). Entre as outras repartições aduaneiras, salientam-se as de Pôrto Alegre e Recife que participaram em 1961, com 3,1% e 1,3% do total arrecadado, assim como as Estações Aduaneiras de Importação Aérea de São Paulo, Belo Horizonte, Viracopos e Curitiba que, em conjunto, arrecadaram 2,0% do total.

RIO E RECIFE

No grupo das principais repartições arrecadadoras, as Alfândegas do Rio de Janeiro e Recife apresentaram menores índices de crescimento, tendo assim sua participação no total caído de 1960 para 1961.

LÓIDE BRASILEIRO
PATRIMÔNIO NACIONAL
RUA DO ROSARIO N.º 1
FRETE E PRAÇAS — TEL. 31-3329 e 31-2060 — Ramal 26
PASSAGENS TERREO TEL. 31-3304
INFORMAÇÕES — TEL. 31-3342

LINHA DA EUROPA
ALBERT VOECLER
Sairá a 11 de junho para:
Vitória — Barra de Ilhéus — Salvador — Cabedelo — São Vicente — Havre — Londres — Antuérpia — Roterdam — Bremem e Hamburgo

LINHA DO MEDITERRANEO
LÓIDE SÃO DOMINGOS
Sairá a 12 de junho para
Vitória — Salvador — Cabedelo — São Vicente — Casablanca — Gibraltar — Barcelona — Nápoles — Livorno — Gênova e Marselha

LINHA AMERICANA
SAIDAS DE SANTOS
LÓIDE URUGUAI
Sairá amanhã para:
Angra dos Reis — Rio — Vitória — Ilhéus — Salvador — Trinidad — Everglades e Nova Iorque

CABO SANTA MARTA
Sairá amanhã para:
Rio — Trinidad — Vera Cruz — Tampico e Nova Orleans

LINHA AMERICANA
SAIDAS DO RIO
CABO DE SANTA MARTA
Sairá a 26 do corrente para:
Trinidad — V. Cruz — Tampico e Nova Orleans

LÓIDE URUGUAI
Sairá a 26 do corrente para:
Vitória — Barra de Ilhéus — Salvador — Trinidad e Nova Iorque

AVISO
Qualquer alteração nas datas de saídas dos navios será publicada neste local.

GUIA de FILMES
Hoje:
17,30 — Desenhos
18,30 — Jim das Selvas
21,45 — O Irresistível Tab Hunter
22,30 — Medic
assista pela TV-RIO

CLINICA DE SENHORAS
DR. CANDIDO DIAS
Partos - Plástica genital - Gravidez - Atrasos
COPACABANA, 583, ap. 305
Tel. 57-8474, das 2 às 6 horas

Brasil no Acôrdo do Trigo

GENEBRA — O Brasil está entre os signatários do Acôrdo Internacional do Trigo, figurando evidentemente como país importador.

De acôrdo com a relação divulgada e referente ao ano em curso, o número de importadores é muito superior ao de exportadores entre os quais se incluem os Estados Unidos e a União Soviética.

RELAÇÃO

Os dois grupos estão assim constituídos:

Exportadores: Argentina, Austrália, Canadá, França, Itália, México, Espanha, Suécia, União Soviética e Estados Unidos.

Importadores: Austrália, Bélgica e Luxemburgo, Brasil, Cuba, República Dominicana, República Federal Alemã, Federação da Rodésia e Niassalândia, Índia, Indonésia, Irlanda, Israel, Japão, Países Baixos, Libéria, Nova Zelândia, Nigéria, Noruega, Filipinas, Portugal, República da Coréia, República Sul Africana, Suíça, República Árabe Unida, Grã-Bretanha, Cidade do Vaticano e Venezuela.

VOTOS

O Conselho acrescentou em sua declaração: "Segundo o acôrdo de 1962, o grupo de países exportadores e o de países importadores têm um total de mil votos cada um. Os países mencionados na relação somam, respectivamente, mil votos e 966 votos. Os demais países mencionados no acôrdo, a saber, Líbia, Irã, Arábia Saudita, Ceilão e Polônia, têm direito a vincular-se depositando um instrumento de adesão ou comprometendo-se oficialmente a pedir sua entrada, que está sujeita à aprovação do Conselho. (BNS-DC)

Seguro caro

O seguro automobilístico está atingindo no país a níveis verdadeiramente proibitivos. Levantamentos reservados das próprias companhias, indicam que cresce, de forma alarmante o número de proprietários que resolveram que vale mais à pena "arriscar" do que fazer o seguro, que, para um veículo pequeno, chega a até Cr$ 50 mil, pago de uma só vez.

MOTOR WILLYS PARA A ESCOLA NAVAL

Realizou-se, ontem, a solenidade de entrega de um motor BF-161, 6 cilindros, 90 HP., 4.000 RPM doado pela Willys-Overland à Escola Naval, e destinado ao ensino dos alunos dos vários cursos de preparação de oficiais da Marinha. Na oportunidade, o sr. Mário da Câmara, diretor da Willys-Overland, que se fazia acompanhar do general R-1 Arthur Montagna de Souza, gerente do Departamento de Ligação com as Fôrças Armadas, proferiu breve alocução em que deixou patente a satisfação da Willys-Overland em contribuir para o maior aprimoramento do ensino dos alunos da Escola Naval. Aproveitando-se ainda do ensêjo o sr. Mário da Câmara convidou aos oficiais e alunos daquêle estabelecimento a visitarem as instalações do parque industrial da Willys-Overland em São Bernardo do Campo. O contra-almirante Zilmar Campos de Araripe Macedo, diretor-geral da Escola Naval agradeceu a doação do motor, lembrando ainda, os esforços da Willys-Overland em prol de nossa expansão econômica. Seguiu-se breve visita às dependências da escola, após o que foi servido um «cock-tail» onde também estiveram presentes o capitão-de-mar-e-guerra Frederico Gianini, superintendente do Ensino e demais chefes de Departamentos da tradicional escola de oficiais. Na foto, aspecto da solenidade.

Na Cozinha... Nada Igual!

...porque Óleo A Dona é super-refinado. Não queima nem encharca os bifes, deixa as frituras sequinhas e leves, e é ideal para maioneses!
...porque Óleo A Dona não tem cheiro nem sabor, acentuando o paladar original dos ingredientes!
...porque Óleo A Dona é mais econômico — a mesma porção pode ser usada várias vêzes!

CIA. Swift do Brasil S.A.

Denúncia contra a PRE-8

Rádio e TV — Nestor de Holanda

PELA primeira vez, na história administrativa do Brasil, que se saiba, um órgão oficial apresentou denúncia contra outro órgão oficial. Foi o caso "Agência Nacional versus Rádio Nacional".

No dia 4 de abril último, o jornalista Josué Guimarães, diretor da AN, enviou ofício (DAN/38) ao general Perí Guedes de Carvalho, presidente da Comissão Técnica de Rádio, denunciando a PRE-8: "A Agência Nacional, dando cumprimento às suas atribuições, assumiu tôdas as providências necessárias à completa cobertura da chegada do Exmo. Sr. Presidente da República aos Estados Unidos da América do Norte; inclusive para transmissão em cadeia radiofônica da programação oficial, diretamente de Washington. Entretanto, a Rádio Nacional, conforme comunicação do sr. Paulo Nunes Vieira, diretor da Rádio Mauá, negou-se a completar a referida rêde de transmissão, o que prejudicou sèriamente a eficiência dos trabalhos desta Agência. Assim, ao fazer-lhe esta comunicação, solicito os bons ofícios de V. Sa., no sentido de serem tomadas as providências cabíveis, para que possa evitar tais irregularidades".

O presidente da Comissão Técnica de Rádio enviou, então, o Ofício n.º 483, de 24 de abril (Protocolo 744/62), exigindo explicações ao superintendente das Emprêsas Incorporadas ao Patrimônio da União, major Roberto da Gama e Abreu. E não tivemos informação, ainda, na CTR, das justificativas apresentadas pelo superintendente.

De qualquer maneira, o fato mostra o estado de confusão, de desorganização e indisciplina que reina, atualmente, dentro da Rádio Nacional, a ponto de prejudicar (e isto se chama sabotagem) trabalhos de divulgação do maior interêsse do govêrno, de episódio importante de nossa vida política, como a visita do presidente da República aos Estados Unidos.

A propósito, declarou à imprensa, sexta-feira última, o sr. José Antônio Marques, consultor da CTR, que deverá ser aberto inquérito para apurar responsabilidades. "Como govêrno não pode punir govêrno, a responsabilidade recairá sôbre funcionários da estação". Mas que funcionários podem ser êsses?

A desordem dentro da Rádio Nacional, que está levando a emissora ao fim, é a incompetência de um major (incompetência comprovada, indiscutível, nítida) que organizou Conselho Fantoche de detetives, perseguidores, intrigantes e bajuladores, todos incompetentes. São êsses e seu maior os responsáveis pela inédita irregularidade.

Os pobres dos funcionários não têm nada com isso. São vítimas. Mas, como o regime lá dentro está sendo de perseguições, ódios, demissões em massa, revividos estado de terror, não duvido de que até o porteiro seja demitido, acusado de haver sabotado o presidente da República, contanto que o major se aguente, por obra e graça de seus padrinhos engraçados e obreiros...

"Grand Monde" vai hoje à Glória

Sociedade — Jean Pouchard

"GRAND MONDE" em movimentação hoje. Casa-se com Carlos Eduardo Artagan a francesa senhorita Angèle Barrenne. Acontecerá na Igreja de Nossa Senhora da Glória, às 18 horas. Dizem que "monsieur" Charles Barrenne, como bom brasileiro, não queria muito alvorôço, para não estragar a beleza da festa. Mas já estamos informados de que haverá revoada de todos os setores do "top-set".

●

FREDERICK Winship, conhecido jornalista norte-americano, sôbre Brasília: "Para o turista bem viajado, a nova capital do Brasil é cotada como a oitava maravilha do mundo". Um lugar-comum que adquire fôrça inusitada na bôca de um repórter internacional da classe de Winship.

●

TEREMOS dentro em breve uma pequena "revolução" na bôlsa; a Lufthansa vai aumentar seu capital de 70 para 250 milhões de marcos. Os inversores brasileiros estão assombrados com o "grande salto para a frente" da companhia germânica.

●

NÃO entendi bem qual o verdadeiro motivo que levou os organizadores do concurso "Miss Brasília" a vetar o nome de Geórgia Quental. Seu tipo longilíneo é realmente um trunfo, embora a menina seja um tanto ou quanto puxada para o extrovertido, o que também é outro trunfo. Os americanos, que dão as cartas, na hora da decisão não gostam muito do tipo "violão". E isto pode derrotar a nossa "Miss Brasília" se ela, por fôrça dos fados, chegar a "Miss Brasil, o que achamos completamente difícil.

●

A SRA. Júlia Kubitschek ao agradecer uma das homenagens que lhe foram prestadas ao ser eleita "A Mãe do Ano": "Se eu soubesse que a festa ia ser tão bonita, tinha mandado Nonô comparecer".

●

RESPONDENDO aquela leitora que me pede opinião sôbre a volta de Grace Kelly a Holywood: Por mim, ela não sairia de Mônaco, a não ser para o Brasil. Acho que tem um fiasco pela frente. Seu tipo de beleza não corresponde mais ao gôsto do público americano, cada vez mais exigente em matéria de mulher bonita.

ALIÁS, falando de cinema, e para satisfazer à curiosidade de uma outra môça que nos lê, aqui vai o bosque genealógico da nossa Elisabeth Taylor: seu primeiro marido foi Nicky Hilton, filho de Conrad, cuja segunda espôsa foi Zsa Zsa Gabor. Depois, Liz trocou êste por Michael Wilding, que tomou de Kay Young, a qual, por sua vez, passou-se, matrimonialmente, para Douglas Montegomery. O terceiro homem na vida de Liz, diante do Pretório, foi Hike Todd, que, como todo mundo está lembrado, morreu de avião quando começava a morrer de amor por ela, e a môça já começava a morrer de amor por Eddie Fisher. E agora, vem um britânico meio maroto, êsse Richard Burton, ameaçando levar a môça pela quinta vez a uma conversa ao pé do altar.

●

O ELEGANTE casal Roberto Cohen está com seu bem montado apartamento do Pôsto 6 sendo decorado pelo competente decorador Dorival Ramos.

Pagador de Promessas vem aí em junho: TNC

Teatro — Paulo Francis

O "PAGADOR" de Dias Gomes (do qual Anselmo Duarte fêz cinema do bom que está fazendo grande sucesso em Canes) vai estrear dentro de pouco tempo no TNC. A direção é de José Renato, cenários e figurinos de Anísio Medeiros e o elenco está formado por Luís Linhares, Beatriz Veiga, Alzira Cunha, Jorge Dória, Sebastião Vasconcelos, Antônio Ganzarolli, Magalhães Graça, Lícia Magna, Jorge de Carvalho, Jorge Chaia, Antônio Franco, Rodolfo Arena, José Damaceno, Ferreira Maia e Roland Silva. O espetáculo terá capoeira e outras coisas.

●

SEXTA-FEIRA o Stúdio A estará apresentando a única comédia de Tennessee Williams "Período de Ajustamento" no Mesbla. A tradução é de Daniel Rocha, direção de Vitor Berbara, cenários de Benet Domingo e no elenco aparecem André Villon, Lourdes Mayer, Alvaro Aguiar, Sonia Muller, Ribeiro Fortes, Ceci Miranda e Iara Jati.

●

PROSSEGUINDO nas estréias teremos, dentro em breve, Pigmaleoa no Teatro do Rio, dirigida por Celi e interpretada por Maria Sampaio, Fregolente, Isabel Teresa e outros. No repertório para êste ano (que o grupo pretende formar só com peças nacionais) o Teatro do Rio pretende incluir "A Invasão" de Dias Gomes e duas peças de João Bitencourt: "A Ilha de Circe" e "O Tesouro de Pedro Malasartes".

●

O TEATRO dos Sete vai encenar "Casa de Bonecas" de Ibsen, Maria Clara Machado parte para "Médico à Fôrça" de Molière e o Teatro da Praça vai trazer "A Tia de Caritos".

●

ESTRÉIA hoje o teatro da Hebraica que para comemorar seus 10 anos de fundação estará apresentando, sob a direção de Osvaldo Waddington "O Caixeiro da Taverna" de Martins Pena e o prólogo do "Tartufo" de Molière.

●

O VENCEDOR do Festival do Teatro Amador, o grupo da BIBSA vai estrear dia 25 do Instituto Israelita Brasileiro de Cultura, na Rua das Laranjeiras, 405. Dirigidos por Paulo Afonso Grissoli os bibseanos apresentarão o espetáculo "Quatro Séculos de Maus Costumes" com "O Auto da Barca do Inferno" de Gil Vicente e "A Mulher de Gravata" de Leonardo Fróes.

Vila Isabel em festas: "Niver"

Nos Clubes — Nelson Jorge

EM estado de "black-tie" o Vila Isabel vai receber no próximo sábado para comemorar o seu 12.º aniversário de fundação, já sob a presidência do Sr. Silvio Sá, que pretende, nessa noite, receber a diretoria de seus clubes coirmãos. A orquestra será a de Waldemar Spilman, que é uma garantia de boa música. Início às 23 horas.

-•-

Wanelly & Leon

RECEBI: Wanelly Waleska dos Santos Bello e Leon Ellachar têm o prazer de convidar para a cerimônia religiosa de seu casamento, a ser realizada na Capela da Reitoria da Universidade do Brasil, às 17.30 horas do dia 7 de junho de 1962. Grato.

-•-

Candidatos

VÁRIOS amigos dêste colunista e dos clubes da cidade pretendem ser candidatos às próximas eleições para a Assembléia Legislativa da Guanabara. Entre outros Mauro Magalhães, Mário Saladine, Ewerton Del Negro Ciuffo, Hugo Pires e muitos outros que merecem o nosso voto que infelizmente só pode ser dado a um.

-•-

Lagoa & "Miss"

UMA das mais bonitas candidatas ao "Miss Guanabara" é a Srta. Sônia Regina Soares da Rocha, que representará, na passarela do Maracanãzinho, o Clube Lagoa. Jovem simpática e muito elegante vai fazer "onda" no "MG".

-•-

Tijuca

NÃO será surprêsa se o Sr. Hugo Ramos Filho vier a substituir o Sr. Mário Pires na presidência do Tijuca Tênis Clube, em janeiro próximo. O grande benemérito cajuti talvez ainda não saiba do movimento em tôrno de seu nome, mas a indicação é do próprio Mário Pires, que acha a solução ideal para o Tijuca.

-•-

A. A. Tijuca

SERÁ com gravata prêta a grande festa comemorativa de mais um aniversário de fundação que a A. A. Tijuca realizará na próxima sexta-feira, sob os acordes da excelente orquestra de Steve Bernard. Está programado como "show" um balet, o que consideramos um tanto fora do programa. Para festa dançante, a apresentação de um artista de gabarito é o ideal.

Nevada

O SR. Ronaldo de Carvalho, diretor de Relações Públicas do Nevada Praia Clube, tem andado nas últimas vinte e quatro horas muito preocupado. É que a cegonha deverá chegar em sua residência ainda esta semana. Por falar no grande clube da Barra da Tijuca os Srs. Pedro (VARIG) Bois e Domingos de Souza Costa são os mais novos sócios do majestoso clube.

-•-

Tio Samba

Grande expectativa em tôrno da estréia de Tio Samba, dia 8 de junho no Copacabana Palace. Os produtores do "show" são os mesmos de Skindô, e o público está querendo ver se êles (Aloísio de Oliveira, Sônia Shaw e Bill Hitchcock) conseguirão se superar.

Rapidas

OS clubes precisam tomar uma atitude contra os Sindicatos de Músicos, assim como nos direitos autorais. O que os gananciosos músicos estão querendo é que, como na maioria das buates, os clubes passem a usar aparelhos de Alta Fidelidade em suas festas e sòmente em ocasiões especiais contratrem música ao vivo. — Outro movimento que deve ser iniciado imediatamente é o da liberação do BINGO. — Será na próxima sexta-feira o baile de aniversário da A.A. Tijuca. — O Vale do Ipê Country Clube, lá pertinho da Serra, é agora local obrigatório dos "week-end" da gente elegante. Bem, por hoje, é só...

Registro

Aniversários

FAZEM ANOS HOJE:

SENHORES:

— Fêz anos, ontem, o jornalista Fernando Licarião de Melo.

Engenheiro Álvaro de Sousa Lima; Mário Leão Ludolf; João Maria Muller Pereira; Mário Moreira Sampaio; Valdemar Peixoto Calmon; jornalista Indalécio Mendes; Hilton Gomes de Sousa; Vicente de Paulo Guimarães; Arlindo Machado Pavão; Francisco Casemiro de Morais Sarmento; Orestes Ribeiro de Morais; Álvaro Roberto Sereno; Basileu da Paixão Dantas; Fernando Assunção Vieira Alves; João Cristóvão Colombo; Mário Teixeira; dr. Direni da Costa Bastos.

SENHORAS:

Doraci Brito Machado e Nenê Fortunato.

Casamentos

Srta. Merenice Evangelista-sr. Válter Passini — Realiza-se em São Paulo, no dia 9 de junho, com cerimônia marcada para 18 horas, na Igreja da Imaculada Conceição, à Av. Brigadeiro Luís Antônio, o casamento da senhorinha Merenice Evangelista, filha do sr. Domingos Evangelista e da sra. Ermelinda Santos, com o sr. Válter Passini, diretor-associado de conhecida emprêsa imobiliária paulista.

Ação de graças

Festejando os 15 anos de sua filha Maria Amélia, o casal cap. Arlindo Jacarandá-d. Geralda Jacarandá fará celebrar Missa em Ação de Graças no próximo dia 29, às 10 horas, na Igreja de São Francisco de Paula.

Bodas de prata

Completam Bodas de Prata no dia 25 o sr. Edgard M. Neves e sua espôsa, sra. Dilza Pedroso Neves. Por tão grato evento, será rezada missa em Ação de Graças às 18 horas, na Igreja Santo Inácio, na Rua São Clemente.

Recitais

A srta. Eliana Lourenço Gomes, aluna do Curso de Aperfeiçoamento da prof. Letícia de Figueiredo, realizará dia 29, às 21 horas, no auditório da ABI, um recital de declamação.

Concertos

Amanhã — Quarteto da E. N. de Música. Cultura Inglêsa, às 20h30m.

Sábado, 26 — OSB para os sócios. Solistas, Guiomar Novais. Teatro Municipal, às 16h30m.

Quinta-feira, 31 — Violinista Ruggiero Ricci. Teatro Municipal, às 21 horas.

Trate de assuntos jurídicos

Astrologia — Prof. Mirakoff

HOJE, 23-5-1962 (quarta-feira): Pode viajar e tratar de assuntos jurídicos ou financeiros.

ACONTECERÁ HOJE AO LEITOR:

Seguem-se as possibilidades felizes ou não deh oje, com horas e números promissores, para os leitores nascidos em quaisquer dia, mês e ano dos períodos abaixo:

PARA OS NASCIDOS

ENTRE 22 DE DEZEMBRO E 20 DE JANEIRO

Atos indisciplinados, brigas e pequenos prejuízos. 2, 3 e 7; 20, 21 e 25 (horas e números).

ENTRE 21 DE JANEIRO E 18 DE FEVEREIRO

Decepções e mágoas com parentes ou amigos. 16, 17 e 18; 769, 825 e 978 (horas e números).

ENTRE 19 DE FEVEREIRO E 20 DE MARÇO

Introspecção, desânimo; a noite será melhor. 18, 22 e 23; 9, 13 e 32 (horas e números).

ENTRE 21 DE MARÇO E 20 DE ABRIL

Instabilidade e desconfiança. A tarde e a noite serão favoráveis. 13, 14 e 21; 123, 456 e 871 (horas e números).

ENTRE 21 DE ABRIL E 20 DE MAIO

Chance em tôdas as emprêsas. Recebimentos e satisfação. 14, 16 e 23; 21, 24 e 27 (horas e números).

ENTRE 21 DE MAIO E 22 DE JUNHO

Satisfação e novas amizades. 12, 17 e 22; 24, 26 e 27 (horas e números).

ENTRE 23 DE JUNHO E 22 DE JULHO

Poderá resolver os seus problemas com sucesso. Não tome medidas drásticas e não insista que os seus amigos recebam os seus conselhos. 10, 11 e 12; 28, 27 e 30 (horas e números).

ENTRE 23 DE JULHO E 23 DE AGÔSTO

Experiências arriscadas, ansiedade e perigo de acidentes. 14, 16 e 18; 218, 301 e 339 (horas e números).

ENTRE 24 DE AGÔSTO E 22 DE SETEMBRO

Sorte nos amores e nos divertimentos. Dificuldades financeiras. 4, 5 e 6; 22, 23 e 24 (horas e números).

ENTRE 23 DE SETEMBRO E 22 DE OUTUBRO

Decepções, mágoas e contrariedades com pessoas da família. 2, 3 e 20; 38, 47 e 56 (horas e números).

ENTRE 23 DE OUTUBRO E 22 DE NOVEMBRO

Dia impróprio para experiências psíquicas e para tratar de negócios de imóveis. 6, 15 e 24; 13, 24 e 41 (horas e números).

ENTRE 23 DE NOVEMBRO E 21 DE DEZEMBRO

Manhã agradável; a tarde será de ansiedade e de perdas súbitas. 4, 8 e 12; 40, 80 e 84 (horas e números).

De Mauro, Anselmo, Tambellini e outros

(O cinema brasileiro no cartaz)

Cinema — G. & R. Santos Pereira

1 Com a exibição, para uma platéia constituída em sua maioria de elementos do cinema, do teatro, de críticos e fãs, de «Ganga Bruta», de Humberto Mauro, iniciou-se, segunda-feira última, a Retrospectiva do Cinema Brasileiro, em boa hora projetada pela Comissão Permanente de Defesa do Cinema Brasileiro, em colaboração com a APICEG (Associação dos Profissionais da Indústria Cinematográfica do Estado da Guanabara). O evento é dos mais auspiciosos e oportunos, sobretudo quando o cinema nacional ganha as manchetes dos jornais, graças ao retumbante sucesso de «O Pagador de Promessas», de Dias Gomes-Anselmo Duarte, em Cannes.

O cinema brasileiro começa a ser levado a sério, apesar do ceticismo de alguns. Govêrno e povo começam a perceber a inegável importância de uma indústria-arte (ou de uma arte-indústria) num país que luta bravamente para romper as cadeias do subdesenvolvimento e impor-se como nação soberana, de cultura e civilizações próprias, autônomas, originais.

Saudemos os organizadores da «Retrospectiva», que prosseguirá tôdas as segundas-feiras, à noite, no «Cine Mesbla». Prestigiá-la é uma das maneiras de prestigiar o cinema brasileiro, essa realidade.

2 Anselmo Duarte é notícia na imprensa mundial. Sua segunda realização, «O Pagador de Promessas», extraída da admirável peça homônima de Dias Gomes, é uma das mais cotadas ao prêmio máximo do Festival de Cannes.

Será Anselmo Duarte um autodidata de talento, um artesão, um criador de sensibilidade, um fenômeno isolado de vocação diretorial asfixiada por 15 anos de atuação medíocre como galã de um certo tipo, felizmente em vias de extinção, de cinema brasileiro? É exatamente isso tudo, em síntese. E é sobretudo um homem de cinema lúcido, um aprendiz cotidiano dos mistérios da técnica cinematográfica, um observador silencioso das salas de corte, quando fitas em que atuara como ator eram montadas no recolhimento de laboratórios precários. Anselmo Duarte merece tantos aplausos entusiásticos, como o merecem igualmente o autor do belo e forte drama, Dias Gomes, os intérpretes da fita fundamental, o diretor de fotografia, o anglobrasileiro Chick Fowle, todos os membros das fichas técnica e artística de «O Pagador de Promessas», a começar por Osvaldo Massaini, um ex-chanchadeiro que se empolgou por uma paixão (a de Anselmo pela peça de Dias Gomes) e que agora sòmente pensa produzir filmes de alto nível, nacionais por sua forma e conteúdo.

3 Flávio Tambellini envia-nos o último estudo elaborado pelo GEICINE (que na realidade se resume nêle mesmo e num dedicado e anônimo secretário, economista da nova geração): «Memorando do GEICINE sôbre a reformulação administrativa do Serviço de Censura e Diversões Públicas e seus objetivos», com um apêndice em que se estuda a instituição do ingresso único oficial e de uma loteria mensal e nacional a partir das seriações do ingresso que se pretende impor, como medida saneadora da fiscalização do mercado brasileiro de cinema.

Flávio Tambellini, em que pese a série de incompreensões de um homem por todos os motivos respeitável como o sr. Pedro Lima, em artigos semanais impressos em importante revista de circulação nacional, merece o acatamento de todos os homens interessados num real progresso da cinematografia nacional, em bases racionais, científicas, permanentes, capazes de exprimir com fôrça e poder de síntese a espantosamente rica alma popular brasileira.

Humberto Mauro, Glauro Couto (o idealizador e maior incentivador da «Retrospectiva», na qualidade de presidente da APICEG), Anselmo Duarte, Dias Gomes, Massaini, Leonardo Vilar, Glória Meneses (os intérpretes centrais de «O Pagador»), Flávio Tambellini — eis alguns nomes do atual momento do cinema brasileiro, que arranca na direção do respeito e da admiração das platéias universais.

Lançamentos "R. G. E."

Discos — Alberto Rêgo

ESTÃO sendo distribuídos ao mercado os seguintes discos da "RGE": **MR. SAMBA** — Não Põe a Mão — Enlouqueci — Tema Para Dedé — Onde Estão os Tamborins? — Não Me Diga Adeus — Se Eu Morrer Amanhã — Está Chegando a Hora — Pourquoi — Eu Chorarei Amanhã — Samba Triste — Quero Morrer no Carnaval — Mal de Amor.

"BAILE ALEGRE", com Peruzzi e sua Orquestra: No Tiene Perdon — Shalom — Drume Negrita — Nero, e a Mulata — Limelight — E' Delicioso Amar Alguém — Indian Summer — Balanceando — Serenata do Adeus — Dançando em Brasília — O Homem Luz Vermelha — Valse Triste.

"MARINA", com Los Españoles: Marina — Perfidia — Sevilla Mambo — S'Acapo — A Romper El Coco — Piove — La Paloma — El Reloj — Apambichao — Palomas Del Pilar — Eso Es Mi Amor — Mambo en España.

"THE ANDREWS SISTER'S GREATEST HITS": — I'll Be With You In Apple Blossom Time — Bear Barrel Polka — Beat Me Daddy, Egiht to the Bar — I Can Dream, Can't I — Pennylvania Polka — Hold Tight — Rum And Coca-Cola — Down in the Valley — Bei Mir Bist du Schon — The Shrine of St. Cecilia — Rhumboogie — Joseph! Joseph!

MÚSICA A LUZ DA ORAÇÃO — Volume 3: Com Simonetti — Jesus, Alegria dos Desejos Humanos — Intermezzo — Noturno — Panis Angelicum — Andante Cantabile — Andante Religioso — Vem Doce Morte — Reverie — Alegreto.

"SAN REMO 1962", com vários artistas: — E'Ombrellone — Pesca Tu Che Pesco Andh'Io — Aspettadoti — Tango Italiano — Buon Giorno Amore — L'Angellino — Il Cielo Camina — Gondoli Gondola — Inventiamo La Vita — Fiori Sull — Acqua — Lui Andava a Cavallo.

Além dêsses seis elepês, estão sendo lançados também "Brisas del Caribe", com Chico O'Farrill; "Luna de miel en Paris", com Jean Freber e com Billy Vaughan e sua Orquestra "Greatest String Band Hits".

QUEDA DOS CABELOS
JUVENTUDE ALEXANDRE
DÁ VIDA E VIGOR

ANTIGUIDADES
COMPRAM-SE pratarias, porcelanas, cristais, jóias e móveis de jacarandá ou cedro. Pagamos o valor de antigüidade — CASA ANGLO-AMERICANA DE ANTIGUIDADES LTDA. Rua Gago Coutinho, 73 — Largo do Machado. Telefone: 25-0618

A convite

Madrugada — Mister Eco

TEM o seu chiste. Lá isso tem. Afora a atestado de burrice que pensa passar em tôda uma população e tirante o perigo de serem dizimadas centenas de pessoas, dizer-se que a bomba-relógio colocada na Exposição Soviética foi obra de comunistas, tem o seu chiste.

E o chiste maior está na expressão usada pelo militar, confesso personagem principal da quase-tragédia: "a convite". Destruir, matar, exterminar a convite é engraçado. Segundo se noticia, o militar herói de tantas badernas, teria levado as bananas de dinamite para os soviéticos — e muito mais para nós, os brasileiros — "a convite dos comunistas".

Estariam, assim, os comunistas sèriamente aborrecidos com o êxito da Exposição Soviética, êxito de valor próprio ou de curiosidade apenas — Mister Eco não a visitou — mas, de qualquer forma, um êxito que só os beócios negam. E resolveram bombardear a perigosa mostra enquistada no Bairro de São Cristóvão, de onde poderia partir em horas tardas — quem sabe? — um tremendo engenho megatonizado para acabar com o mundo.

Não são tão bichos-papões, dêste modo, os comunistas, mòrmente os botocudos, de tamanho zelo pela segurança universal. Diante de uma eventual catástrofe, fizeram o amável convite ao militar: — O distinto cavalheiro quer dar a subida honra de fazer voar um campo de experimentos espaciais e ceifar algumas centenzinhas, milharezinhos até, de vidas?

Há certos convites, como sabeis, irrecusáveis. E o militar aceitou distribuir as bananas tão fino e educado que é.

"Faiou", porém — como se diz lá em Maragogipe — e estamos descansados. A nossa técnica em tranquibérnias mortíferas ficou um tanto ou quanto abalada, mas o convite foi cumprido. Em conquetéis, "parties" e "petits comités" existem também os desastrados que quebram copos, sujam móveis e chateiam os demais convidados, obrigando-os a uma retirada antes do término da festa.

Aliás, o nosso bulicoso "society", tão sedento de coisas novas e originais, bem poderia imitar o trêfego, perdão, insano militar. Seria podre de chique um convite que dissesse: "Sra. e sr. Fulano de Tal convidam para uma bomba-amiga em forma de muitas bananas, que serão ofertadas a todos os presentes. Vai ser um estouro, pum! pum!"

Comanda

ESCUDADO no êxito do Corridinho, o acordeonista Antônio Mestre vai abrir, ao lado daquele restaurante luso, um bar rústico com o nome de "Tasca". Inauguração na próxima sexta-feira. *** José Fernandes estaria interessado em adquirir a buate Nazaré, na Curva da Amendoeira, para transformá-la num grande restaurante. *** "Período de Ajustamento" é o título da peça de Tennessee Williams que o Stúdio A fará estrear sexta-feira próxima, no Teatro Mesbla. *** Booker Pittman foi convidado oficialmente para participar do grande festival de "jazz" — o mais importante dos EUA — a ser realizado em fins dêste mês em Washington, sob os auspícios do Departamento de Estado norte-americano e que reunirá os melhores músicos do mundo na especialidade. Buca embarcará sábado da próxima semana. *** Transcorreram ontem os aniversários natalícios do cronista Ricardo Galeno e do pianista Carlinhos. (Estamos ficando velhos, hem?) *** E o pintor Lauria, que está expondo com sucesso da Gead, para recepcionar os visitantes de sua mostra, importou uísque diretamente da Escócia e "Mocotolina" do Pernambuquinho Imortal" ambos muito bem recebidos.

Sônia Regina circulou na Lindacap Cristina e João Carlos firmes

Jovem Society — Barão de Siqueiro Júnior

AFIVELANDO os cintos para uma circulada em Paris, Roma e adjacências, a bonita paulista Fernandinha Forbes, que irá acompanhada de sua mãe Hilda Figueiredo. Segundo soube, o embarque se dará em setembro próximo.

●

SEXTA-FEIRA seguirá para o Prata a paulista Maria Elisa, filha do casal José Ortiz Junior, que pretende acontecer em Buenos Aires, em grande estilo.

●

A PAULISTA Sônia Regina de Magalhães Padilha, que comanda o jovem "society" quatrocentão, circulou na Lindacap, instalou-se no Arpoador e deixou um cartão muito saudoso na pista carioca.

●

EMBARCOU para os "States" o conhecido João Maurício Nabuco, que foi estudar Direito em Tio Sam, tendo uma despedida concorrida, principalmente de brotos.

●

ESTREANDO nova idade a moreneza de Regina Sales da Fonseca recebeu um grupo de amigos, em seu "flat" de Copacabana, para papos, mexericos e alta relação de elegância.

●

CONTINUA firme o romance da bonita Teresa Guinle com o circulante Otávio José Cavalcanti, nas tardes ensolaradas do Country.

●

OUTRO romance que vai de vento em pôpa é o da elegante Cristina Kastrup com o conhecido João Carlos Gaspar, que acontece nas tardes-dançantes da Hípica, aos domingos.

●

NO Blue Angel, em grandes papos, na noite de anteontem, as conhecidas figuras de Cristiano Kerti, Aristóteles Drumond, Nelsinho Cândido Mota e Arnaldo Sales.

A bonita Astrid Voss conquistou mais uma medalha no tênis

●

DESFILANDO em plena Avenida Atlântica, numa elegância dos diabos, a suave Heloísa Drumond, que subirá ao altar, em novembro próximo, com um diplomata.

●

NO BAR da piscina do Country, acontecendo em estado esportivo, o par romântico do momento, Ida Vieira de Melo e o simpático Vitor Hermani.

●

UM grupo da jovem guarda está pretendendo assistir ao Campeonato Mundial de Futebol, devendo assim embarcar no início da próxima semana, num avião especialmente fretado.

●

DEPOIS de amanhã, o Caiçaras programou um jantar-dançante, tendo como atração cantante o conhecido Agostinho dos Santos, em estado informal. Um grupo jovem prestigiará o acontecimento, tendo como fundo musical o conjunto de Chiquinho.

●

NUM gentil ofício, recebemos do presidente da Fundação Otávio Mangabeira, tabelião Otávio Borgeth Teixeira, dois convites para assistir à "avant-première" do filme "Bonequinha de Luxo", no próximo dia 29, às 22 horas, no Cine Bruni (Flamengo), cuja renda reverterá para a instituição filantrópica em pauta.

CARTAZ

TEATROS

TEATRO DE BOLSO (27-3122) — "General de Pijama", de Aurimar Rocha. Comédia.

●

NACIONAL DE COMEDIA (22-0267) — "Bôca de Ouro" de Nelson Rodrigues. Com Milton Moraes.

●

COPACABANA (57-1818) — "Você Pode Ser um Assassino". Comédia de Alfonso Paso. Com Susana Freyre.

●

GINÁSTICO (42-4521) — "Calúnia" de Lilian Hellman. Drama com Jonia Carrero.

●

RECREIO (22-8164) — "E' do Borogodó", revista.

●

DULCINA (22-8127) — "Feliz Assassinato". Comédia policial. Cia. Dulcina Costa.

●

SANTA ROSA (47-8841) — "A Compadecida", comédia de Ariano Suassuna, com Agildo Ribeiro.

●

TABLADO (26-4555) — "A Gata Borralheira", peça infantil de Maria Clara Machado, nos sábados e domingos.

●

CARLOS GOMES — "A Casta Susana", revista com Pedro Celestino.

●

TEATRO DA PRAÇA (37-7003) — "Pif-Tac-Zig-Pong" de Millôr Fernandes, com Grande Otelo e Flávio Migliaccio.

●

MESBLA (42-8800) — "Society em Baby-Doll", comédia de Henrique Pongetti, pelo Studio A.

●

JARDEL (22-8712) — "Tira ou Não Tira?", revista com Eloina.

CINEMAS LANÇAMENTOS

SÃO LUÍS — "Alamo", com John Wayne. (Proibido até 14 anos).

●

PLAZA, OLINDA e MASCOTE — "Pecado de Amor". (Censura livre) com Sara Montiel.

●

BRUNI (Flamengo) — "Escandalos da Princesa". (Proibido até 10 anos) com Sophia Loren, Maurice Chevalier e John Gavin.

●

METRO PASSEIO, METRO COPACABANA, METRO TIJUCA, PAX, RICAMAR e PALACIO (Higienópolis) — "Rapsódia". (Censura livre) com Elizabeth Taylor e Vittorio Gassman.

●

OPERA, PARAISO, AZUL, SÃO JOÃO (Meriti) — "Festival Columbia". (Um filme por dia).

●

GUANABARA — "Porgy e Besse" e "Os Três Vagabundos".

●

VITÓRIA — "Depois do Vendaval". (Censura livre) com John Wayne e Maureen O'Hara.

●

BRASILIA — "Iluminando o Caminho".

●

MARAJO (Jacarepaguá) — "Um Amor de Professôra".

●

REX — "A Meia-Noite do Amor". (Censura livre) com Jane Wyman.

●

SÃO JORGE (Niterói) — "Festival Columbia". (Um filme por dia).

●

IMPERIO, TIJUCA e IPANEMA — "Escandalos Ocultos". (Proibido até 18 anos) com Angie Dickinson.

●

CINEAC — "Iluminando o Caminho". (Proibido até 18 anos).

●

COPACABANA — "Depois do Vendaval". (Censura livre) com John Wayne e Maureen O'Hara.

●

ALVORADA — "Os Corruptos".

●

MARACANÃ — "O Sexto Homem" e "Esse Milhão é Meu".

●

KELLY — "Amor na Tarde".

●

RIAN — "No Vale das Grandes Batalhas". (Proibido até 18 anos) com Claudette Colbert.

●

NACIONAL — "A Face Oculta". (Proibido até 18 anos) com Marlon Brando.

●

FLORIDA — "Amor na Tarde".

●

BOTAFOGO — "Os Dois Ladrões" e "O Sexto Homem".

●

MADUREIRA — "O Terror de Uma Cidade" e "Duas Historias".

●

LEBLON — "Ao Sul do Pacífico".

●

AMERICA — "Sete Mulheres no Inferno". (Proibido até 14 anos).

●

BRUNI (Copacabana) — "Vento do Sul". (Proibido até 18 anos) com Renato Salvatori.

●

RIVERA — "Amante de Cinco Dias". (Proibido até 18 anos) com Micheline Presle.

●

ART PALACIO (Copacabana), ART PALACIO (Tijuca), ART PALACIO (Meier) e ASTORIA — "Depois do Vendaval". (Censura livre) com John Wayne e Maureen O'Hara.

●

ESKYE (Tijuca) e SÃO PEDRO — "As Pontes de Toko Ri".

●

ART PALACIO (Meier) — "Depois do Vendaval". (Censura livre) com John Wayne e Maureen O'Hara.

●

MADRID — "Ao Sul do Pacífico".

MONTE CASTELO — "Hércules e a Rainha da Lydia" e "E' a Maior".

●

AZTECA — "Irmãos Inimigos". (Proibido até 14 anos) com Rock Hudson.

●

SANTA CECILIA — "O Terror do Oeste" e "A Taberna dos Perdidos".

●

TIJUCA — "Escandalos Ocultos". Proibido até 18 anos) com Angie Dickinson.

●

MELLO (Tijuca) — "Os Piratas de Tortuga" e "E' a Maior".

●

ODEON — "O Fantasma do General Custer". (Proibido até 10 anos) com Randolph Scott.

●

PARAISO — "Festival Columbia". (Um filme por dia).

●

SANTA HELENA — "Tiroteio de Fogo".

IPANEMA — "Escandalos Ocultos". (Proibido até 18 anos) com Angie Dickinson.

●

PALACIO, ROXY, AMERICA, IMPERATOR e ICARAÍ — "Sete Mulheres no Inferno". (Proibido até 14 anos) com Patricia Owens e Denise Darcel.

●

GUARACI — "A Selva Nua".

●

PIRAJÁ — "O Mundo de Noite" e "Aí Vem a Alegria".

●

POLITEAMA — "Esquina do Pecado" e "E' a Maior".

●

PRESIDENTE — "A Rainha dos Piratas" e "Vendaval Maravilhoso".

●

CARUSO, BRITANIA, IRIS, MELLO (Penha), ROSARIO, REGENCIA, MARABA e SÃO BENTO (Niterói) — "A Face Oculta". (Proibido até 18 anos) com Marlon Brando.

DC no Estado do Rio

SOCIAIS — CONTINENTINO PÔRTO

*** O que é o Country de Friburgo**
*** Manequim desfilará em Icaraí**
*** Festival de "twist" na Cantusca**

Um dos clubes mais simpáticos e luxuosos do Estado do Rio é o "Nova Friburgo Country Clube". O aristocrático clube parece um castelo de Roma antiga. Domingo, dei uma esticada no "Nova Friburgo Country Clube" e encontrei por lá várias novidades. Vejamos:

1.º — Os jardins, que contornam o prédio, são ornamentados com bosquetes e papoulas;

2.º — Moderníssima piscina, sauna para senhores e senhoras, banho turco, quadra de tênis e amplos salões.

3.º — Planos para a inauguração, brevemente, de salão de jogos para ambos os sexos, salão de recepção dos mais luxuosos, moderníssimo salão de baile, bar e restaurante na piscina, bar no salão de refeições, restaurante no 1.º interno e salão de bilhar para homens e mulheres;

4.º — Também, o pomposo clube campestre inaugurará com completa biblioteca.

Posso adiantar que o sr. Odilio Kintales, um dos diretores do Country, está bolando uma luxuosa festa. Depois eu darei maiores detalhes.

●

O presidente Azambuja convidou êste colunista para organizar um desfile de modas nos suntuosos varandas do Country. Não resta dúvida, que o acontecimento merecerá com o "grand-mond" da nossa sociedade.

Foi uma agradabilíssima manhã que passamos no Nova Friburgo Country Clube.

●

Um detalhe interessante: quem vai no Hotel Olifas, encontra no salão de recepção um quadro com os seguintes dizeres: "recantos poéticos e acolhedora beleza tornarão inesquecíveis os melhores momentos da sua vida. Concordei.

●

Estêve no Rio Grande do Sul, o ministro Geraldo Bezerra de Menezes, professor catedrático da Faculdade de Direito de Niterói, onde foi examinar o conhecido autor trabalhista Mozart Victor, candidato à cátedra de direito trabalhista.

●

O Clube Central marcou para o dia 27, uma domingueira dançante. A "boite" é organizada pela Ala Môça.

●

Domingo, funcionará em Niterói um comitê de recepção presidido pelo cronista J. A. Torrezão, a fim de dar "boas-vindas" a uma das lindas Raselli Ramos, o modelo Loreta da Canadá.

●

O tabelião Arino de Matos Filho vai organizar uma reunião em sua "casa de campo", em Pendotiba. O acontecimento terá, poesia, jazz e naturalmente um "disse me disse" para temperar.

●

O sr. Ulisses Monteiro, em conversa com êste Colunista, informou que a grande novidade do Canto do Rio, para o dia 2 de junho será o festival de "Cha-cha-chá e twist", com Carlos Imperial. Posso adiantar que estarão presentes trinta participantes do programa "Os brotos comandam". O acontecimento será animado por três famosos conjuntos.

Por culpa da Prefeitura a nova estação não sai

NITERÓI — "Quem está entravando os planos para a nova estação de passageiros de Niterói é a própria Prefeitura" — foi o que declarou à nossa reportagem, o almirante Coutinho Marques, superintendente do Serviço de Transportes Marítimos na Guanabara.

Prosseguindo, salientou: — "E' preciso que a Prefeitura de Niterói se defina quanto ao aterro que, há longos anos, está efetuando no local, pois não seria admissível que uma obra de tão alto custo, como o levantamento da nova estação, corresse o risco de ficar perdida, futuramente, dependendo de projetos que a Prefeitura guarda em segrêdo".

ENCALHES

Esclareceu, ainda, o almirante, que o referido aterro, nas precárias condições atuais, já vem prejudicando o tráfego das embarcações, ocasionando encalhes de várias delas, por ocasião das marés baixas.

— Aliás — disse — em 8 do corrente, oficiei à Comissão de Marinha Mercante, dando ciência dessa irregularidade e, ao mesmo tempo, solicitando providências para dotar Niterói de uma estação à altura das suas necessidades, já que, em vista da situação criada pela Prefeitura, esta Superintendência não pode assumir responsabilidade tão grande em condições tão dúbias".

Finalizando, acentuou o almirante Coutinho Marques que os três milhões de passageiros transportados, mensalmente, entre Niterói e Guanabara, bem merecem melhores instalações para embarque e desembarque.

— Faremos a nova estação — concluiu — desde que tenhamos a certeza de "planta-la" em local definitivo, fora dos projetos da PMN, para não fazermos uma obra condenada à destruição prematura.

O almirante Coutinho Marques quando concedia sua entrevista ao DIARIO CARIOCA

SINAL LUMINOSO

NITERÓI — A Inspetoria Geral de Trânsito Público, atendendo apêlo da União Fluminense dos Estudantes, instalou um sinal luminoso no cruzamento das ruas 15 de Novembro e Almirante Tefé, na Praça do Rink, em Niterói.

Diante de tal providência, os estudantes suspenderam a "operação ping-pong" que realizariam naquela esquina, caso não fôsse instalado o sinal luminoso. Os dirigentes da UFE disseram à reportagem que pretendem levar avante a campanha nos mesmos moldes, visando à colocação de sinais luminosos em outros pontos de Niterói, também perigosos ao tráfego.

Por seu turno, o Inspetor Geral de Trânsito, sr. Carlos Maia, afirmou que já tem encomendados 4 mais luminosos no Estado de São Paulo e apenas aguarda a chegada dêsse material para suprir outros locais.

Periscópio

O MTR fluminense está propenso a apoiar a candidatura do sr. Helvécio Monassa à Prefeitura de Niterói. O MTR, que a princípio apoiava o nome do sr. Evandro Cruz, decidiu entrar em entendimentos com o PSP para apoiarem um terceiro nome, que deve ser o sr. Monassa.

●

O sr. João Batista da Costa continua em contato com a cúpula udenista em Brasília, a fim de anular a Convenção do Estado do Rio. Mesmo tendo seu nome indicado pelo PSB, o defensor da Candidatura Própria udenista continua leal ao seu Partido.

●

Barra do Piraí será o local da reunião dos diretórios udenistas favoráveis à candidatura própria. Ali estarão, amanhã, para fixar uma atitude de conjunto, pois entendem que o resultado da Convenção não exprime o desejo da maioria partidária.

Já no dia 31, será em Itaperuna o nôvo encontro, com o mesmo objetivo.

●

O sr. João Batista da Costa continua sendo procurado para entendimentos. Entre outros, pelos srs. Amaral Peixoto, Vasconcelos Tôrres, Tenório Cavalcanti, Celso Peçanha, Joaquim Lavoura e Oliveira Rodrigues. Sabe-se, porém, que João Batista da Costa não discutirá o assunto, enquanto não conhecer o pensamento e diretrizes dos que o acompanharam na luta pela candidatura própria

●

Arino de Matos oficiou à Assembléia Legislativa alertando-a sôbre a necessidade de uma reforma constitucional, tendo em vista a fixação da data de 7 de outubro para o próximo pleito. Pela Constituição Estadual as eleições devem se processar 120 dias antes do término dos mandatos. Portanto, é preciso modificar a Constituição do Estado

●

O PST encaminhou ao procurador geral da República a representação contra a reforma da Constituição que possibilitou a eleição indireta de um vice-governador.

Escolha de Miguel Couto faz rebuliço na U. D. N.

NITERÓI — O sr. Prado Kelly, o chanceler Raul Fernandes e os deputados federais Edilberto Ribeiro de Castro, Pereira Pinto e Raimundo Padilha, subscreveram o recurso ao Diretório Nacional da UDN, solicitando impugnação da convenção fluminense do partido que adotou a candidatura Miguel Couto à governança estadual.

Entre as razões alegadas no pedido de impugnação, destaca-se a decisão do Diretório Regional de só admitir ao 2.º escrutínio os que votaram no 1.º, cerceando, assim, o direito de voto a dezenas de convencionais que se achavam regularmente inscritos. Aliás, os próprios deputados federais da UDN não puderam votar em face dessa decisão.

COMUNICADO

Os três deputados federais udenistas emitiram comunicado conjunto, afirmando que o Partido não marchará com a candidatura Miguel Couto.

Dizem êles que são favoráveis à candidatura própria, nada menos de 56 dos 64 Diretórios Municipais; 132 dos 147 vereadores e 13 dos 16 prefeitos do Partido.

ADEMAR APLAUDE

Felicitando o Sr. Miguel Couto pela sua indicação na Convenção udenista, o Sr. Ademar de Barros, presidente nacional do PSP, mostrou-se disposto a participar ativamente da campanha do candidato populista.

Homenagem do DC

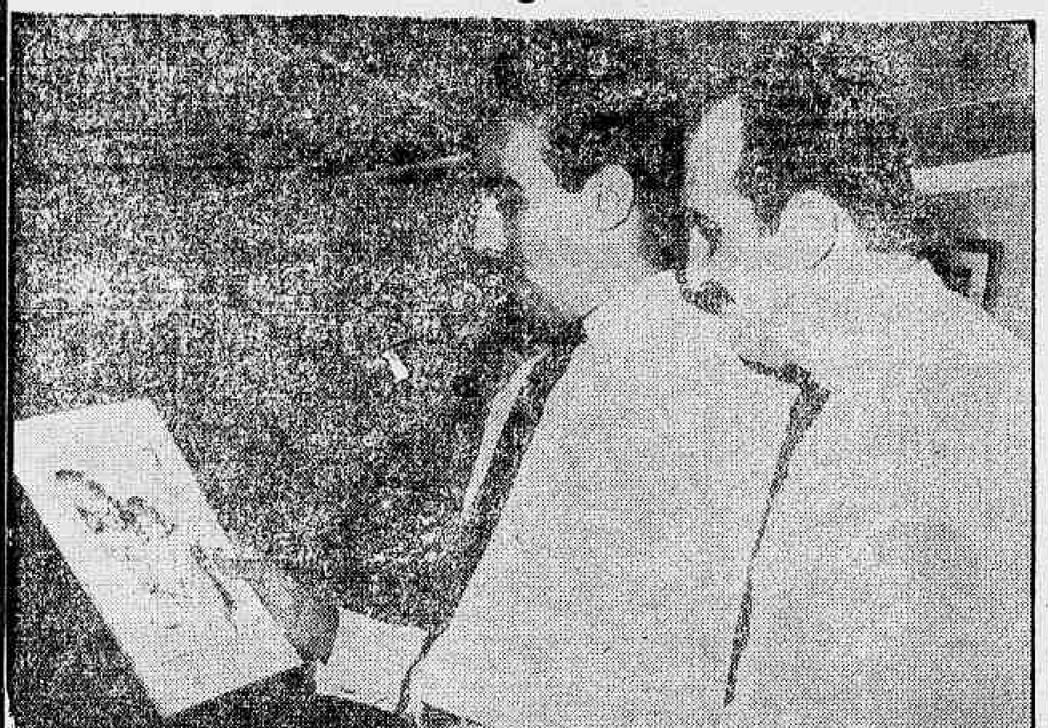

As "Mães do Ano" escolhidas na promoção do DC-Estado do Rio, continuam sendo homenageadas por êste jornal. Vemos nas fotos, o sr. Alberto Tahuil (Tecelagem Amazonas), entregando a Sérgio Nascimento (Minaslar), uma foto de sua genitora, oferecida pelo DIARIO CARIOCA. No outro flagrante, o sr. Sérgio Nascimento entrega ao sr. Danton Queiroz (Banco de Cordeiro), a foto de sua espôsa, apontada como a "Mãe do Banqueiro", sob as vistas de seu filho, Ronaldo Queiroz

Governador recebe a delegação soviética

NITERÓI — Numerosa delegação, composta de 105 russos, funcionários da Feira de Amostras daquele país, instalada no Estado da Guanabara, estêve, ontem, no Palácio do Ingá, em visita de cortesia ao governador Celso Peçanha.

Na oportunidade, os representantes soviéticos ofereceram ao chefe do Executivo fluminense e à sua espôsa, dona Hilka de Araújo Peçanha, emblemas e broches com as côres do seu país. Em retribuição, receberam cinzeiros com a efígie do sr. Celso Peçanha.

CONVITES

Os servidores da Mostra Russa convidaram o governador e espôsa a visitarem aquêle certame e, em retribuição, o chefe do Estado vai proporcionar-lhes uma excursão a Cabo Frio, na próxima segunda-feira.

CORAÇÃO ABERTO

Saudando o governador, disse o líder da delegação: "Aqui chegamos, não para fazer revolução. Mas sim com o coração aberto à fraternidade entre os povos. Não chegamos ao Brasil para propor o nosso regime. Já conhecemos o sistema político reinante no Brasil. Aqui viemos a fim de expor os nossos produtos e realizar um intercâmbio comercial mais amplo com êste país amigo".

Será eliminado da Ass. Comercial

NITERÓI — Em reunião da diretoria da Associação Comercial de Niterói, será proposta a eliminação do sr. Valdemar Figueiredo Vieira do quadro de sócios da entidade que presidiu até o comêço dêste ano.

Segundo se apurou, o motivo da proposta de eliminação prende-se a depoimento prestado em juízo pelo sr. Valdemar Vieira, em questão trabalhista entre a Associação Comercial de Niterói e o advogado Hélio Monnerat Solón de Pontes, ex-consultor jurídico da entidade.

NOVA ASSOCIAÇÃO

NITERÓI — Com finalidade social, beneficente, recreativa e esportiva, foi fundada em Niterói a Associação dos Servidores do Instituto de Previdência Social, cuja primeira diretoria, presidida pelo sr. Américo Miotti, está integrada pelos senhores: Joaquim de Almeida, Adir Mores Passos, Vanda Corrêa, Maria Estela de Sousa Alves, Hélio Leite Vasconcelos, Anadir da Silveira Neves e Cosme Augusto Portela. A diretoria da Associação dos Servidores do IPS vai convocar assembléia geral para decidir as bases e os rumos que a entidade deverá tomar.

ASSEMBLÉIA LEGISLATIVA

Niterói ameaçada de ficar sem gêneros alimentícios

NITERÓI — Em mais uma sessão sem "quorum", o deputado José Sally (vice-líder do govêrno) apelou para as autoridades no sentido de que providências urgentes sejam tomadas para evitar um colapso no abastecimento de gêneros alimentícios de Niterói, o que na sua opinião poderá ocorrer a qualquer momento.

Baseado em informações oficiais, o sr. José Sally informou que a população niteroiense poderá ficar privada de gêneros de primeira necessidade nos próximos 10 dias, uma vez que os estoques se encontram nas últimas.

PÓLIO ATACA

O terrível mal da poliomielite voltou a atacar intensamente na Baixada Fluminense, segundo informações prestadas da tribuna pelo deputado Luís Guimarães. Afirmou aquêle parlamentar que o Estado não possui hospitais aparelhados para combater a doença, mas reclamou providências urgentes da Secretaria de Saúde para que o nôvo surto da pólio seja contido.

Ao tratar do problema, o sr. Luís Guimarães criticou vigorosamente o atual secretário de Saúde, sr. Nelson Rocha, por declarações que prestou recentemente, segundo as quais não há necessidade de aplicação da segunda dose da vacina "Sabin" na população infantil do Estado.

NÃO VENDEU CAMINHÕES

NITERÓI — O sr. Arêa Leão, diretor do Departamento de Engenharia do Estado, desmentiu notícia veiculada por um jornal niteroiense de que aquela repartição teria vendido caminhões oficiais sem concorrência pública.

"Não vendemos caminhão algum — afirmou o sr. Arêa Leão —. Só pneus velhos e peças de sucata têm sido negociados com emprêsas especializadas. Tudo, entretanto, com prévia coleta de preços". Disse ainda o diretor do Departamento de Engenharia que, com a venda do material imprestável, foram comprados dois carros Aero-Willys para a repartição.

ÁLCALIS: ADIADA A GREVE

NITERÓI — Reunidos com o nôvo presidente da Companhia Nacional de Álcalis, general Alcir Paula Freitas Coelho, os trabalhadores da emprêsa resolveram dar-lhe um crédito de confiança, por 10 dias, a fim de que solicite ao presidente da República a destituição de tôda a sua diretoria e a nomeação do coronel Rocha Lima para um dos postos da administração.

Entretanto, se fôr demitido um operário durante êsse prazo, a greve poderá estourar logo em seguida. O nôvo presidente da Álcalis jurou nacionalismo aos operários que foram ao seu encontro com o apoio de diversos sindicatos e da Frente Nacionalista, representada pelo deputado federal Adão Pereira Nunes.

FAVIN

Assomando à tribuna durante o chamado "pinga fogo", o líder do govêrno, deputado Hamilton Xavier, anunciou ontem que os dirigentes da FAVIN (Fundo de Assistência às Vítimas do Incêndio do Gran Circus) já estão providenciando as informações solicitadas pela Assembléia.

Afirmou o sr. Hamilton Xavier que serão, finalmente, esclarecidas tôdas as aplicações dos remédios e dinheiro recolhidos pela FAVIN.

MANSUR DA UDN

O deputado Simão Mansur anunciou ontem, da tribuna, o seu retôrno à bancada da UDN.

REMÉDIOS PARA SALVAR MENINA

NITERÓI — "Solução injetável de uréia — Hipertônica a 10% apirogênico" é o nome do remédio que pode salvar a vida da menina Graça Bittencourt, de 13 anos, vítima de atropelamento.

Por já ter gasto tudo que possuía, seu pai não pode adquirir êsse medicamento fabricado pelo Laboratório Geyer. Precisa, ainda, de "Gama". Quem os possuir, principalmente médicos, poderão entregá-los no Hospital Miguel Couto, à sra. Diva, ou na redação do "Grande Jornal Fluminense" em Niterói.

Barra do Piraí verá no Central as fantasias vencedoras no Rio

— A campeoníssima dos carnavais cariocas, Judite Bueno, estará no próximo sábado, dia 26, na cidade de Barra do Piraí, apresentando-se no baile promovido pelo DIARIO CARIOCA, no salão de festas do Central S.C.

CARAVANA

O monumental desfile da fantasias premiadas no Teatro Municipal e Copacabana Pálace será apresentado pelo galã do cinema nacional Arnaldo Montel, desfilando as seguintes fantasias: Judite Bueno "Neves do Kilimandiaro" — Evandro de Castro "D. Pedro II" e outras fantasias classificadas. Incorporado com a equipe campeã dos carnavais, seguirá também o empresário-jornalista Beline Melo.

SOMENTE NO CENTRAL S. C.

Assim sendo, para evitar enganos, queremos esclarecer ao povo de Barra do Piraí, que as fantasias principais, vencedoras nos concursos em todo o Brasil, estarão sòmente no Central S. C., nesta promoção coordenada pelo sr. João Silveira (correspondente do D.C. naquela região). Fazemos êste aviso a fim de esclarecer aos interessados em ver as MAIS LUXUOSAS FANTASIAS DO BRASIL que elas desfilarão exclusivamente no próximo dia 26, nos amplos e confortáveis salões do CENTRAL S. C de Barra do Piraí.

OUTRAS ATRAÇÕES

O baile será abrilhantado pelo melodioso conjunto Coroados do Ritmo. Haverá também como complemento da festiva noite, um interessante desfile, com a participação de môças da sociedade local.

Notícias dos Municípios

NOVA FRIBURGO (Do enviado especial Armando Ferreira) — A população de Friburgo está revoltada com o fechamento da Escola de Excepcionais que funcionava junto ao Grupo Escolar Ribeiro de Almeida — a única da cidade — e que recuperava mais de uma centena de crianças. Deve-se a intrigas políticas o fechamento da Escola, chegando mesmo a não ser cumprido o contrato firmado com a professôra que ali ensinava.

— Cresce o prestígio do dr. Dino Fonseca, diretor local do Departamento de Estradas de Rodagem. A população friburguense enaltece o seu profícuo trabalho, sempre atento à melhoria das estradas que ligam o município às cidades vizinhas.

NOVA IGUAÇU — O chefe do executivo fluminense autorizou a concessão de 200 mil cruzeiros como auxílio na construção de um Hospital-Maternidade, nêste município. A verba foi requisitada pelo Serviço de Assistência Social Evangélica

SÃO FIDELIS — Memorial contendo 2.000 assinaturas foi entregue à Associação Comercial de Pureza, alegando, entre outras razões, a arrecadação do distrito que se eleva a 12 milhões de cruzeiros, fato suficiente para a emancipação política daquele distrito. O movimento está sendo encabeçado por vereadores, vice-prefeito e por numerosos habitantes de Pureza. O assunto deverá ser tratado em reunião marcada para domingo, às 9 horas, para tal já foi nomeada uma comissão.

MACAÉ — O chefe do executivo fluminense autorizou uma verba de 600 mil cruzeiros à Comissão Estadual de Energia Elétrica, a fim de possibilitar o suprimento de eletricidade à região de Praia dos Cavalheiros, nêste município.

ITAOCARA — O Irmão Pedro, diretor da Casa de Nazareth, no distrito de Portela, que hospeda gratuitamente 142 meninos órfãos e pobres apela para que os fluminenses cooperem com a instituição, enviando agasalhos e cobertores para as crianças.

A Casa de Nazareth luta com grandes dificuldades para manter as crianças, devendo aos fornecedores mais de 600 mil cruzeiros, podendo qualquer donativo ser enviado para a Secretaria de Obras, na Avenida Amaral Peixoto, 334, sala 208, Niterói, ou então comunicar-se com o citado endereço que o Irmão Pedro mandará buscar a oferta.

PARACAMBI — Receberá o título de "Cidadão Paracambiense", o promotor Ellys Hermídio Figueira, em reconhecimento aos serviços prestados à Comarca. O homenageado foi transferido recentemente para o Município de V. Redonda. A solenidade terá lugar em Paracambi, e tem à frente o juiz Emílio Carmo. Entregará o título ao promotor Elys o prefeito de Paracambi.

CAMPOS — O prefeito José Alves estêve em Brasília solicitando ao presidente da República, dr. João Goulart, 100 milhões de cruzeiros, para auxílio financeiro àquele município.

BARRA DO PIRAÍ — Segundo denúncias do jornal "Semana", o prefeito Murilo Portugal adquiriu, há meses, por 165 mil cruzeiros, pagos à vista, 3 parques infantis e teima em mantê-los guardados nas dependências da Prefeitura, "esperando a campanha eleitoral para aparecer então como grande amigo das crianças do Município".

SANTO ANTÔNIO DE PÁDUA — A senhorita Deusa Barros recebeu, em Pádua, o título de "rainha da festa do arroz", coroada pelo sr. Francelino França, presidente da FARERJ, na presença do vice-governador José Kezen, dos deputados Álvaro Fernandes e Rubens Leite, e do sr. Iris Meimberg, presidente da Confederação Rural Brasileira. O juri escolheu como princesas as senhoritas Ivete Maria Vilela Rebelo e Norma Barros. A renda de Cr$ ... 2.100.000,00 será revertida em benefício do Hospital de Pádua.

O sr. Michel, proprietário da Mercearia Santo Antônio é, incontestàvelmente, um dos homens que mais trabalham pelo progresso da cidade. Grego de origem, há muitos anos se encontra na cidade dos cravos, dividindo suas atividades entre o comércio e as promoções sociais, como diretor social do Clube dos 50

"Não há motivos para a greve"

NITERÓI — Durante a entrevista que concedeu, ontem, ao DIARIO CARIOCA, o almirante Olavo Coutinho Marques, superintendente das Frotas, abordou, também, o problema da greve marcada para depois de amanhã.

Disse não ver motivos para a deflagração do movimento, de vez que as reivindicações dos empregados estão, pràticamente, atendidas, conforme já deu ciência aos respectivos sindicatos.

DECRETO 900

Mestres, motoristas, condutores, foguistas, marinheiros, moços e tôdas as categorias profissionais dos transportes marítimos entre Rio e Niterói, desejavam o pagamento de atrasados, desde dezembro, referentes às etapas e gratificações concedidas pelo decreto 900, de 16 de abril do corrente ano. Mas, como aquêle decreto, no seu texto, excluía o pessoal da Baía de Guanabara, referindo-se, exclusivamente, ao do Lóide, Costeira, Bacia do Prata e SNAPP, a Superintendência dirigiu-se à Comissão de Marinha Mercante, obtendo a revisão dessa omissão. Na resposta, a CMM concordava com a inclusão das Frotas, porém, sòmente a partir de maio, que já será pago, juntamente com a segunda quinzena.

ATRASADOS

No entanto, insistindo nos atrasados, a greve foi anunciada. Mas, nessa altura, já o almirante Coutinho Marques solicitara a republicação do decreto e, ao mesmo tempo, a verba de Cr$ 23.633.133,20 para fazer face à despesa decorrente do período dezembro-abril. Tudo isso está sendo a tramitação normal, com as demoras próprias da burocracia existente no serviço público. Mas, que vem, não há dúvida. E' só questão de mais uns trinta dias.

— Eis por que — disse — não vejo motivos para a greve e acredito mesmo que ela não seja deflagrada, já que está tudo resolvido não mais se justificando tão grandes transtornos à população que, diàriamente necessita cruzar a baía.

AMANHÃ A DECISÃO

No entanto, amanhã estarão reunidos os sindicatos interessados, quando será adotada a decisão final. Anuncia-se que os trabalhadores convidarão o almirante Coutinho Marques para participar da reunião, quando teria oportunidade de, pessoalmente, esclarecer detalhadamente o assunto.

Niterói reclama

Em nossa edição de 18 do corrente, reclamávamos contra o abuso do estacionamento de automóveis na Praça Martin Afonso, impedindo o livre trânsito dos transeuntes. Isso, de certo modo, era justo, porque o lugar apropriado ao estacionamento estava em franco abandono, cheio de mato, tornando impraticável a colocação de veículos no local. Agora, graças ao chefe da Guarda Municipal, a situação está normalizada. Utilizando numerosos detentos, o sr. Ibraim Sader providenciou a limpeza dos "boxes", permitindo, novamente, o aproveitamento da área na sua verdadeira finalidade. E, por outro lado, livrou os pedestres das acrobacias a que eram submetidos para atravessarem a Praça Martim Afonso

Niterói: 22 casos positivos de cães raivosos

NITERÓI — A notícia de que perto de quinhentas pessoas já haviam procurado o Instituto Vital Brasil para se medicarem contra mordeduras de cães, e que 22 casos positivos de hidrofobia foram registrados nestes últimos trinta dias em Niterói, foi ontem dada ao conhecimento do DIARIO CARIOCA, pelo diretor científico do Vital Brasil, sr. Milton Camargo

O médico veterinário disse ao DC que, se medidas enérgicas não forem tomadas pelas autoridades municipais e estaduais, o Estado do Rio poderá se converter num dos maiores centros de hidrofobia do mundo

IMUNIZAÇÃO

O sr. Camargo disse que a Prefeitura deveria voltar urgentemente com as carrocinhas de cachorros "— Acho também — prosseguiu — que as Secretarias de Agricultura e Finanças deveriam se entrosar o mais ràpidamente possível, para iniciar o combate."

Por outro lado, os acadêmicos de Veterinária fizeram distribuir ontem, ao anoitecer, através da Agência Fluminense de Informações, nota oficial do Diretório, onde acentuam que a partir de sábado vários postos estarão instalados pela cidade.

TARDA EXAME PSIQUIÁTRICO PARA INCENDIÁRIO "DEQUINHA"

NITERÓI — Até ontem não havia sido providenciada a instalação da junta médica a fim de ser feito o exame de sanidade mental no acusado incendiário do Grande Circo Norte-Americano. Restam apenas duas semanas para o exame psiquiátrico de Adílson Marcelino Alves — "Dequinha".

Conforme é do conhecimento dos leitores, o principal acusado da catástrofe que abalou não só o Brasil mas o mundo inteiro, deverá ser submetido a exame exigido por lei, numa observação bem demorada. Todavia, o retardamento do referido exame acarretará a paralisação do processo, devendo portanto o prazo inicial ser prorrogado.

Conforme apurou a nossa reportagem, já foi dada a entrada nos quesitos para o exame de sanidade. Rovane Guimarães, defensor público, informou ao DC que o Manicômio Judiciário não oferece nenhuma segurança para receber "Dequinha". Daí a delonga na solução do problema. Declarou mais o dr. Rovane Guimarães ter recebido vários avisos de pessoas que, frequentemente, vêem o incendiário sair (sob escolta) da Penitenciária com destino ignorado. Tudo faz crer — acrescentou o dr. Rovane — que o incendiário esteja sendo submetido a exames de sanidade mental em qualquer outro lugar, afirmando que se isso fôr verdade arguirá pela nulidade da perícia médica por não se revestir das formalidades legais.

* Guanabara aumenta prêmios a partir da próxima semana.
* Trabalho de Bailarico foi para assustar Giuliano.
* Mudança de cocheiras de Sabrina iá causando confusão.

Pelo Miolo da Raia

Oscar Vareda

Acontecerá hoje à tarde uma importante reunião do colegiado do Jóquei Clube Guanabara. Vários assuntos serão debatidos. Entre outros o do aumento dos prêmios no Hipódromo da Ilha.

NA BASE DO PARTICULAR: — Podemos informar com absoluta segurança que será aprovado o aumento — Confirma-se assim notícia aqui divulgada em absoluta primeira mão o mês passado.

Eis as bases do aumento: — Páreo de 3 anos passará para 200 mil cruzeiros. — De 4 anos irá para 180 mil. — De 5 e mais idade será agora de 80 mil cruzeiros. — De seis anos e mais idade 75 mil cruzeiros. Páreos chamados Comparação terá dotação de 100 mil. Handicap passará para 120 mil. Os destinados a jóqueis amadores que serão agora constantes, será na base de 100 mil. Compulsórios passaram para 60 mil para o primeiro colocado e 30 para o segundo.

— Esta é uma das respostas positivas que damos àqueles que ainda teimam em anunciar que estamos para fechar nossas portas. — Se tal estivesse acontecendo poderíamos aumentar os prêmios ?" — Palavras de um dos mais destacados elementos do colegiado após nos fornecer esta boa nova.

Visìvelmente contrariado o sr. Francisco Eduardo de Paula Machado diante de mais um desfalque clássico da sua coudelaria, com o afastamento de BRIGITTE das pistas. — Depois de BORGONHA e BUGRINHA mais uma tordilha fazendo uma falta enorme.

Resta ao presidente o consôlo da forma atual de BAILARICO em francos preparativos para a segunda prova da tríplice-coroa. — Outro dia meteu 134" na volta fechada com um final que vou te contar. — Trabalho para assustar GIULIANO...

O sr. Milton Lódi embarcou ontem em São Paulo para Buenos Aires. Foi ver o G.P. "25 de Maio" e torcer pela sua FAMA que segundo tudo indica deve também ter seguido ontem para a capital portenha.

Henrique de Sousa entusiasmado após a espetacular vitória de J. Barros no dorso de BELAFONTE no último domingo: — "Êste é o Pelé da Gávea e quem descobriu fui eu !" — Baiano exagerado...

Voltando ao sr. Milton Lódi. — Êle anda realmente eufórico com tôda a razão. Seus potros HOUDINI e HIGH HILIS, fizeram ponta e dupla no clássico "Oitono" de domingo último em São Paulo. — Haras Ipiranga anda realmente tinindo.

Daqueles 21 animais inscritos no G. P. "25 de Maio" sòmente 18 confirmaram. — Entre êles ORTILIE que como anunciamos ontem em furo de reportagem não correrá, uma vez que foi acidentado no embarque de avião.

E' só correr os olhos pelo campo e chegar à conclusão que ARTURO A tem outro passeio programado para muito breve.

O famoso compositor e homem da noite, Djalma Ferreira estêve na Gávea domingo último. Saiu de São Paulo sem dormir para assistir à vitória de CHEIRO DE SAUDADE aqui na Gávea. — A decepção foi total. Apesar de favorito o cavalinho nem placê defendeu. Djalma voltou com sono e "cheio de saudades"...

NA BASE DO PARTICULAR: — O Stud Flora Matos deverá mandar brevemente para S. Paulo um ou dois dos seus defensores. — Vai atender um pedido feito por carta do treinador Fernando Pereira Scnheider.

Outra nota aqui anunciada em estado de primeira mão, foi plenamente confirmada dias atrás pela Comissão Técnica do Jóquei Clube Brasileiro. Os leilões dêste ano já foram marcados para o mês de agôsto.

O livreto com o relatório apresentado pela Assembléia geral extraordinária de 30 de maio último do JCB, começou a ser distribuído aos sócios ontem à tarde. — Apesar do baque sofrido durante o decreto chiclete, o clube atravessa uma boa situação, segundo aquêle relatório o que só serve de recomendação das melhores para o sr. Francisco Eduardo de Paula Machado e seus comandados.

NA BASE DO PARTICULAR: — Está plenamente confirmada aquela notícia aqui divulgada dias atrás com relação ao aumento do valor nominal do título do JCB de 300 mil cruzeiros para um milhão. — Apenas um fato ainda está em dúvida para aprovação total de tudo. — Querem aumentar a taxa de transferência de 10 para 20 por cento ou sejam 200 mil cruzeiros. — Aí existe uma corrente contrária.

Espera-se que tudo no entanto seja devidamente contornado. — Só a título de curiosidade lembramos que em 1961, foram feitas 140 transferências de títulos do JCB.

O treinador Válter Aliano recebeu de Curitiba um bilhete pedindo para apanhar com o seu colega Zilmar Guedes a égua SABRINA. — Após a sua exibição da semana passada na Ilha, Válter providenciou a volta direta do Guanabara para seus boxes da égua. — Assim foi feito.

No dia que a égua retornou Zilmar Guedes foi à cocheira do "Casanova" e após breve bate bôca levou novamente a égua para suas cocheiras, dizendo não ser verdadeiro o bilhete apresentado para a transferência.

O proprietário de SABRINA sabedor do caso, voltou a escrever nôvo bilhete para a portaria da Vila Hípica pedindo para a égua ser entregue a Válter Aliano. Fêz mais: Reconheceu sua firma num tabelião na assinatura do documento. — Não houve outra alternativa. SABRINA já está agora definitivamente nas cocheiras de Aliano.

Chesterfield grande barbada de hoje: Hipódromo da Ilha

O cavalo Chesterfield aparece esta tarde no primeiro páreo da Ilha como a grande "barbada" da reunião de sete páreos programada pelo Jóquei Clube Guanabara.

Melhorando de corrida para corrida e agora encontrando um páreo fraquíssimo pela frente, o pupilo de Gonçalino Feijó não deverá encontrar a mínima dificuldade para marcar o primeiro êxito de sua campanha em pistas cariocas.

SEGUIU BEM

CHESTERFIELD, que já atuou diversas vêzes na Gávea e uma na Ilha sem confirmar realmente tudo o que sabe, melhorou muito nestas últimas semanas ficando na sua forma ideal para apresentar na pista tudo o que realmente sabe correr. — Acrescenta-se a êste particular valioso um outro também de valor positivo no destaque que está merecendo de nossa parte êste cavalo.

É a questão da turma. — Seus adversários de hoje são bem mais fracos do que os que vem enfrentando nas exibições anteriores. — Tudo isto somado é para qualquer um chegar à conclusão que de fato CHESTERFIELD é a grande barbada da tarde de hoje no Hipódromo da Ilha.

RICARDO GARANTE

Podemos ainda lembrar que caberá ao bom freio Antônio Ricardo a direção do cavalo, coisa que por certo deixa o carreirista mais tranqüilo, sabendo das qualidades positivas daquele jóquei sulino, atualmente atravessando uma fase das melhores de sua carreira.

GARANTIA — Antônio Ricardo que será o jóquei de CHESTERFIELD hoje na Ilha

Aprontos de ontem na Gávea

Estiveram em ação na manhã de ontem no Hipódromo da Gávea, vários animais inscritos na reunião noturna de amanhã. A reportagem presente anotou os seguintes aprontos:

1.º Páreo: CHESTERFIELD, A. Ricardo — 360 em 23"; ARCO, C. R. Carvalho — 360 em 22"3/5; CORRUPIÃO, M. Nielevisck — 360 em 24"2/5; PISTON, C. Morgado — 600 em 51".

2.º Páreo: JEROBIAR, C. Morgado — 360 em 23"2/5; DARK DAY, O. Moura — 600 em 40"2/5; DEVANEIO, A. G. Silva — 360 em 24"; RECANTA, A. Santos — 600 em 42".

3.º Páreo: CLOVE, J. Silva — 600 em 38"2/5; IRA, C. R. Carvalho — 600 em 42"; NARBONA, O Ricardo — 600 em 37"2/5 BORDA, O. Machado — 600 em 38"2/5; MAHENDRA, A. Santos — 600 em 39".

4.º Páreo: Finely, J. Silva — 600 em 37"; TUYUTY, J. Sousa — 600 me 37"2/5; PRISTINA, D. Neto — 360 em 23".

5.º Páreo: SILICON, A. Ricardo — 1.000 em 67"; ACELERADOR, N. Severino — 800 em 56".

6.º Páreo OUSADO, A. M. Caminha — 600 em 39"2/5; ROYAL HAWAIAN, H. Cunha — 360 em 23"; COCHICHO, C. Morgado — 600 em 37"2/5; ROTARY, J. Silva — 360 em 25"; GÊNIO, P. Labre — 600 em 38".

7.º Páreo: ORENOCO, J. Marchant — 800 em 51"3/5; CANZONIERE, A. Santos — 600 em 40"; OLD NICK, R. Penido — 600 em 37"; RANAI, A. Ricardo — 600 em 37"2/5.

8.º Páreo: LE GARÇON, W. Andrade — 600 em 40"; AL MANSUR, I. Sousa — 600 em 41"; LINGOTE, A. G. Silva — 600 em .... 41"2/5; HONTEM, J. Tinoco — 800 en. 51"3/5; PRECIOUS, A. M. Caminha — 700 em 45".

5a.-feira na Gávea

PRIMEIRO PAREO — As 20,20 horas — 1.000 METROS — Cr$ 130.000,00

	Ks.
1—1 Chesterfield, A. Ricardo	56
2 Patury, I. Souza	56
2—3 Arco, C. R. Carvalho	56
4 Fêmina, N. S. Pereira	54
5 Cantusquinha, Não correrá	54
3—6 Corrupião, M. Nielevisck	56
7 Lapidário, J. Barros	56
8 Gostosinha, S. Cruz	54
4—9 Piston, C. Morgado	56
10 Ibotim, E. Gibson	56
" Don Alex, A. M. Caminha	56

SEGUNDO PAREO — As 20,45 horas — 1.300 METROS — Cr$ 110.000,00

	Ks.
1—Jerobiar, C. Morgado	60
2 Fujikura, L. Lins	60
3 Cigarrista, Não correrá	58
2—4 Miss Norita, F. Esteves	58
5 Dark Day, O. Moura	60
6 Máximo, W. Andrade	58
7 Krone, A. M. Caminha	58
3—8 Homo, A. Saldanha	60
9 Pacará, M. Nielevisck	58
10 Devaneio, A. G. Silva	54
11 Vanessa, A. Azevedo	58
4-12 Recanta, A. Santos	58
13 Torié, A. Ramos	60
14 Elsener, Não correrá	54
15 Devadatta, H Cunha	50

TERCEIRO PAREO — As 21,10 horas — 1.200 METROS — Cr$ 180.000,00

	Ks.
1—1 Clove, J. Silva	56
2 Gaivota, A. Barroso	56
2—3 Polly, J. G. Silyva	56
4 Bela Boa, M. Silva	56
5 Sizigia, J. Santos	56
3—6 Hansa, A. Ricardo	56
7 La Formose, J. Tinoco	56
8 Ira, C. R. Carvalho	56
4—9 Narbona, O. Ricardo	56
10 Borda, O. Machado	56
11 Mahendra, A. Santos	56

QUARTO PAREO — As 21,50 horas — 1.000 METROS — Cr$ 130.000,00

	Ks.
1—1 Finely, J. Silva	58
2 Harum-Al-Rachid, A. Santos	50
2—3 Praça Onze, J. Santos	52
4 Challenge, Não correrá	50
3—5 Tuyuty, J. Souza	58
6 Peralvilho, C. R Carvalho	56
4—7 Glenmore, F. Conceição	50
8 Intrometido, R. Penido	58
9 Pristina, D. Neto	52

QUINTO PAREO — As 22,20 horas — 2.000 METROS — Cr$ 156.000,00

	Ks.
1—1 Zêo, J. Negrello	56
2 Valparaíso, Não correrá	56
2—3 Silicon, A. Ricardo	56
4 Town Ship, N. S. Pereira	54
5 Intruja, J. Silva	56
3—6 Van Chang, C. A. Souza	58
7 Tarso, A. Reis	58
8 Mercurio, A. Ramos	58
4—9 Et Don, J. Souza	58
10 Acelerador, N. Severino	56
11 Lorett, L. Santos	52

SEXTO PAREO — As 22,50 horas — 1.200 METROS — Cr$ 180.000,00 — (BETTING)

	Ks.
1—1 Bluejeans, M. Silva	56
2 Gasparino, J. A. Silva	56
3 Sizudo, Não correrá	56
4 Ousado, A. M. Caminha	56
2—5 Rapto, J. Negrello	56
6 Royal Hawaian, H. Cunha	56
7 Cochicho, C. Morgado	56
8 Colo-Colo, J. Barros	56
3—9 Ocejanio, A. Ricardo	56
" Cambará, D. Moreira	56
10 Hedon, A. Azevedo	52
11 Rotary, J. Silva	56
4-12 Mehemet Ali, O. Machado	56
13 Bis, A. Santos	56
14 Gênio, P. Labre	56
15 Pensador, Não correrá	56

SETIMO PAREO — As 23,20 horas — 1.500 METROS — Cr$ 110.000,00 — (BETTING)

	Ks.
1—1 Orenoco, J. Marchant	56
2 Olibrius, J. Santos	54
2—3 Canzeniere, A. Santos	56
4 Lajão, D. Neto	58
3—5 Los Andes, L. Acuna	54
" My Fair Lady, L. Santos	50
6 Xogum, O. Machado	56
4—7 Ubaíbá, M. Silva	52
8 Old Nick, R. Penido	54
9 Ranai, A. Ricardo	54

OITAVO PAREO — As 23,50 horas — 1.500 METROS — Cr$ 130.000,00 — (BETTING)

	Ks.
1—1 Le Garçon, W. Andrade	56
2 Boa Pinta, N. S. Pereira	56
3 Al Mansur, I. Souza	54
2—4 Xexéu, E. Faria	56
5 Londoner, J. Negrello	56
6 Wyoming, A. Ramus	56
3—7 B. Herald, O. Machado	54
8 Lingote, A. G. Silva	56
9 Bob's, P. Fontoura	54
10 Pin-Up, A. Santos	56
4-11 Hontem, J. Tinoco	56
" Labatout, J. Santos	56
12 Precious, A. M. Caminha	56
13 Elsener, A. Barroso	56

Sábado na Gávea

1º Páreo — às 13,30 h — 1.400 metros — Cr$ 150.000,00

	Ks
1—1 Garôta de Oro	60
2 Evasión	52
2—3 Lady Champagne	52
4 Ahman	52
3—5 Bellatrix	56
6 Lever	52
4—7 Astória	60
8 Queen Iseult	52
9 Alma de Gato	52

2º Páreo — às 13,55 h — 1.400 metros — Cr$ 150.000,00

	Ks
1—1 Abril	60
" Aresto	56
2—2 Acará	58
3 Caminito	52
3—4 Pimpinela Escarlate	56
5 Galbion	56
4—6 Dugdei	56
7 Gororó	52
8 Borealis	52

3º Páreo — às 14,25 h — 1.500 metros — Cr$ 130.000,00

	Ks
1—1 Armendariz	56
2 Estilhaço	52
2—3 Excelsior	50
4 Luar do Sertão	52
3—5 Montehostil	60
6 Zil	56
4—7 Ptolomeu	54
8 Kilarney	54
9 La Violetera	50

4º Páreo — às 14,55 h — 1.400 metros — (Indústria da Guanabara) — Cr$ 200.000,00

	Ks
1—1 Rock-Mountain	55
2 Lac	53
2—3 Cariri	55
4 Old Lady	53
3—5 Lord Cardeal	55
" Lord Sabiá	55
4—6 J. I. (ex-Hemba-Loo)	55
7 Iago	55
8 Forrestal	51

5º Páreo — às 15,25 h — 1.600 metros — Cr$ 150.000,00

	Ks
1—1 Vanidoso	57
2 Banru	57
3 Saltador	57
2—4 Rompante	57
5 Foguete	57
6 Gabardo	53
3—7 Mato Grosso	57
8 Laum	57
9 Cipó	53
4—10 Logan	57
11 Lambão	57
" Clarinete	57

6º Páreo — às 16,00 h — 1.400 metros — (Grande Prêmio Manuel Mendes Campos) — (Clássico) — Cr$ 500.000,00

	Ks
1—1 SSNOWBIRD	55
2 COWBOY	55
3 VALLAURIS	55
2—4 CAPTOR	55
5 GRAMADO	55
6 CISNE	55
3—7 CODAJÁS	55
8 AMOR PERFEITO	55
9 DINGO	55
" ONDULA	53
4—10 CUNCO	55
11 HAPPY	53
" HOT-SUMMER	55
" TONY	55

7º Páreo — às 16,35 h — 1.000 metros — Cr$ 130.000,00 (Betting)

	Ks
1—1 Alight	58
2 Trapézio	58
3 Tenace	54
4 Divinum	56
2—5 Ilustre	56
" Tristonho	58
6 Valparaíso	56
7 Vagalume	52
3—8 Bronzeado	55
9 Pecado	56
10 Zunido	54
11 Jimbo	54
4—12 Bar-Le-Duc	56
13 Lingote	54
14 Maçarico	56
15 Vividor	56
" NilNpolis	54

8º Páreo — às 17,10 h — 1.000 metros — Cr$ 180.000,00. (Betting) — (Areia)

	Ks
1—1 Grão Príncipe	56
" Beiju	56
2 Sabotage	56
3 Nunsuch	56
2—4 Luxford	56
" Montejota	56
5 Negral	56
6 Meu Neguinho	56
7 Rio Tigre	56
3—8 Alcacerquibir	56
9 Bakst	56
10 Scorpius	56
11 Tocaio	56
" Cascavelero	56
4—12 Carnot	56
13 Montejade	56
14 Geitoso	56
15 Dozé	56
" Borneio	56

9º Páreo — às 17,45 h — 1.000 metros — Cr$ 180.000,00. (Betting) — (Areia)

	Ks
1—1 Bonança	56
" Bácora	56
2 Etoile Blanche (ex-Bagata)	56
3 Poesia	56
2—4 Abrideira	56
5 Rugina	56
6 Blondie	56
7 Marqueza	56
3—8 Boliviana	56
9 Jalisa	56
10 Nepeg	56
11 Risha	56
4—12 Richesse	56
13 Ocumba	56
14 Novata	56
" Trofa	56

TERESÓPOLIS

Vendem-se lindos sítios com muita água, em local belíssimo e de grande valorização. Preços excepcionais, financiados em 100 meses sem juros. Plantas e outros detalhes na Av. Presidente Vargas, 534, 2.º and. Telefones: 23-8976 ou 43-3328.

RIO-RIO BONITO
TRANSPORTE AFONSO LTDA.

De segunda a sábado:
Partida — Rio Bonito-Rio
Horário: 5,30 — 9 — 17 horas.
Partida Rio-Rio Bonito
Horário: 6 — 13 — 18,30 horas

Domingo:
Partida Rio Bonito-Rio
Horário: 5.30 — 9 — 14,30 — 17 — 21 horas
Partida Rio-Rio Bonito
Horário: 6 — 9 — 13 — 21 horas

VENDAS DE PASSAGENS NO RIO:
Estação Rodoviária Mariano Procópio - Guichê 24
TEL: 23-9112

DC-aponta

Páreos		Duplos
1º	CHESTERFIELD — MARJORAN — LYMELUS	11
2º	XEREM — EDIL — XEREZ	12
3º	VALPARAISO — PECADO — CRUZETA	12
4º	AIX — ZALACA — GUERRILA	44
5º	GUARIXO — TIO RAINHA — JONINGRID	34
6º	ZELO — LUCKY PRINCE — TIO VALENTIM	12
7º	EXALTADO — LADY BIONDA — MISTER MONEY	13

Domingo na Gávea

PRIMEIRO PAREO — As 13,30 horas — 1.000 METROS — Cr$ 200.000,00 — (VARIANTE)

	Ks.
1—1 Cadmo	55
2 Sabreur	55
2—3 Hall Mark	55
4 Agapanto	55
3—5 Sucre D'Orge	55
6 Poeirim	55
4—7 Forrestal	55
" Homérico	55

SEGUNDO PAREO — As 13,55 horas — 1.000 METROS — Cr$ 200.000,00 — (VARIANTE)

	Ks.
1—1 Caledonia	11
2 Marilina	55
2—3 Causa	55
" Cabine	55
4 Springlight	55
3—5 Hiroshima	55
" Halloo	55
6 Miosotis	55
4—7 Palestina	55
8 Zimase	55
9 Corda	55

TERCEIRO PAREO — As 14,25 horas — 1.500 METROS — Cr$ 150.000,00

	Ks.
1—1 Rover	52
2 Baixio	52
2—3 Baculo	56
" Bramane	52
3—4 Platamo	52
5 Zé Aranha	52
4—6 Babao	52
7 Beaujoulais	52

QUARTO PAREO — As 14,55 horas — 1.400 METROS — Cr$ 150.000,00

	Ks.
1—1 Tintoforte	57
2 Good Bye	57
3 Sulman	57
2—4 Jutns	57
5 Ready	57
6 Langevin	57
3—7 Miguel Gustavo	57
8 Cristal Park	57
9 Cligre	57
4-10 Cheiro de Saudade	57
11 Macknever	57
12 Morro Agudo	57
13 Es não Es	57

QUINTO PAREO — As 15,25 horas — 1.400 METROS — Cr$ 160.000,00 — (GRAMA)

	Ks.
1—1 Caiman	56
" Iforil	56
2—2 Cezar	56
" Cometa	56
3—3 Actium	56
4 Gasparino	56
5 Springfire	56
4—6 Kopte	56
7 Colo-Colo	55
8 Herdon	55

SEXTO PAREO — As 16,00 horas — 2.000 METROS — Cr$ 200.000,00 — (HANDICAP ESPECIAL)

	Ks.
1—1 Ballarico	55
2 Dark Orient	51
2—3 Cableu	55
4 Talon	50
3—5 Expert	55
6 Zoada	52
4—7 Bar	53
8 Dark Dick	50

SETIMO PAREO — As 16,35 horas — 1.200 METROS — Cr$ 130.000,00 — (VARIANTE) — (BETTING)

	Ks.
1—1 Ahlatt	57
2 Ceze	57
3 Desertito	53
4 Nesplet	57
2—5 Bonheur	57
6 Argail	57
7 Betafonte	57
8 Lord Gin	57
3—9 Comovido	57
10 Montefibi	57
11 Shift	57
12 Barão	57
4-13 Dark Scotch	57
14 Angeo	57
15 Cita	57
" Laragonez	57

OITAVO PAREO — As 17,10 horas — 1.900 METROS — Cr$ 132.000,00 — (VARIANTE) — (BETTING)

	Ks.
1—1 Chianti	60
2 Cavaliere	58
3 Devoto	56
4 Lelong	54
2—5 Dirigível	60
6 Vingo	56
7 Procurador	58
8 Doidinho	54
3—9 Rebate	58
10 My Own	56
11 Sarapião	54
12 Canto do Rio	50
4-13 Cantineiro	56
14 Xerez	60
15 Mitsouko	56
" Talleyrand	50

NONO PAREO — As 17,45 horas — 1.200 METROS — Cr$ 150.000,00 — (VARIANTE) — (BETTING)

	Ks.
1—1 Lamission	57
2 Jardineira	57
3 Tika	57
4 Graciette	57
2—5 Juaba	57
6 Melba	57
7 Agula	57
" Suzuki	57
3—8 Good Eyes	57
9 Alula	57
10 Guerrilha	57
11 Nemésia	57
4-12 Macarena	57
13 Otevila	57
14 Pevide (ex-Alésia)	57
15 Lindinha	57
" Falameta	57

RAIO-X

Dr. Victor Côrtes
Exames radiológicos em residências

TOMOGRAFIAS
Diàriamente das 8 às 11 e das 14 às 17 horas
RUA ARAÚJO PÔRTO ALEGRE, 70
9.º andar — Tel.: 22-5330

Nossos informes para hoje na Ilha

1.º PÁREO — 1.000 METROS — CR$ 60.000.00 — ÀS 13,00 HORAS — RECORDE: 58"6/10, PILAR

Animais — Jóqueis — Pêso	Treinadores	Possibilidades	Performances	Tempo	
1—1 Chesterfield, A. Ricardo 56	G. Feijó	Agora apanhou um páreo fraquíssimo	3º de Lorette — Lymelus	1.200 80"1/5	NP
2 Marjoran, J. Souza 56	D. Cassas	Pode formar a dobrada. Volta bem	Uº " Farseur — Drible	1.000 59"3/5	IL
2—3 Lymelus, J. Tinoco 56	O. Pinto	Corre mais na Ilha. Inimigo	2º " Melodioso — Xaropada	1.200 77"4/5	IL
4 Bafafá, Não corre 56	W. Costa	Não corre	Uº " Mila — Chesterfield	1.400 89"3/5	IL
3—5 Le Premier, J. G. Martins 56	L. S. Castro	Manhosão e correndo pouco	5º " Lorette — Lymelus	1.200 80"1/5	NP
6 Cantusquinha, C. A. Souza 54	T. Gomes	Ligeira, Quem sabe se um placê	Uº " Lorette — Lymelus	1.200 80"1/5	NP
4—7 Jonformal, O. Novais 56	A. Faria	Não é de nada. Risquem	Uº " Melodioso — Lymelus	1.200 77"4/5	IL
8 Garôto, J. Barros 56	R. B. Oliveira	Correndo pouco. Não gostamos	Uº " Petra — Mila	1.200 78"3/5	IL

Nossa indicação — CHESTERFIELD — Adversário — MARJORAN — Bom azar — LYMELUS

2.º PÁREO — 1.000 METROS — CR$ 60.000,00 — ÀS 13,35 HORAS — RECORDE: 58"6/10, PILAR

Animais — Jóqueis — Pêso	Treinadores	Possibilidades	Performances	Tempo	
1—1 Xerem, A. Santos 54	O. J. M. Dias	Uma das fôrças. Seguiu bem	1º de Melodioso — Lymelus	1.200 77"4/5	IL
2 Octavia, Não corre 54	W. Pedersen	Não corre	9º " B. Le Duc — Hontem	1.200 78"1/5	NP
2—3 Edil, D. Neto 52	O. J. Orellana	Aceitou o passo. Pode repetir	4º " Lorette — Pin Up	1.300 85"4/5	IL
4 Belini, Não corre 58	Z. Guedes	Não corre	3º " Melodioso — Lymelus	1.200 77"4/5	IL
3—5 Miss Taylor, A Ricardo 54	M. M. Jesus	Nesta distância é difícil	7º " Ambar — Le Garçon	1.300 84"	NL
6 Xerez, A. M. Caminha 56	O. F. Reis	Cada dia melhor. Ôlho nele !	3º " Xir — Máximo	1.200 78"4/5	IL
4—7 Ranieri, J. Candido 52	A. V. Neves	Muito baleado. Só como surprêsa	8º " B. Le Duc — Hontem	1.200 78"1/5	NP
8 Mustafá, Não corre 58	F. Teixeira	Não corre	7º " Exato — Zenda	1.000 64"3/5	IL

Nossa indicação — XEREM — Adversário — EDIL — Bom azar — XEREZ

3.º PÁREO — 1.000 METROS — CR$ 60.000,00 — ÀS 14,15 HORAS — RECORDE: 58"6/10, PILAR

Animais — Jóqueis — Pêso	Treinadores	Possibilidades	Performances	Tempo	
1—1 Valparaíso, W. Andrade 58	F. P. Almeida	Ficou na vez. Uma das fôrças	2º de Risón — Ilustre	1.200 76"2/5	IL
2 La Dolce Vita, J. Souza 52	J. Carrapito	Pode aparecer no percurso	3º " Pamona — Rinlinda	1.200 77"1/5	NL
2—3 Pecado, A. Ricardo 56	M. M. Jesus	Melhor preparado. E' perigoso	Uº " Kim Kim — Alight	1.200 78"2/5	NL
4 Az das Pistas, J. Quintanilha 54	P. Santos	Ainda não vai dar	Uº " Pic-Nic — Zunzum	1.300 82"2/5	AP
3—5 Cruzeta, J. Marchant 56	L. S. Castro	Bem preparada e leva jóquei	1º " Exato — Pecado	1.400 88"1/5	IL
6 Moquetim, D. Moreira 58	M. Mendes	Anda melhorando, mas vai esperar	6º " Exato — Grogojó	1.400 89"3/5	IP
4—7 Big Fool, F. Conceição 54	J. Coutinho	Pronto para uma surprêsa. Cuidado	5º " Risón — Valparaíso	1.200 76"2/5	IL
" Bob's, Não corre 54	J. Coutinho	Não corre	8º " B. Le Duc — Hontem	1.200 78"2/5	NL
8 Don Metralha, I. Souza 58	M. Souza	No percurso é bom placê	6º " Risón — Valparaíso	1.200 76"2/5	IL

Nossa indicação — VALPARAISO — Adversário — PECADO — Bom azar — CRUZETA

4.º PÁREO — 1.400 METROS — CR$ 80.000,00 — ÀS 14,55 HORAS — RECORDE: 85"6/10, TUCHAUA

Animais — Jóqueis — Pêso	Treinadores	Possibilidades	Performances	Tempo	
1—1 Fiota, D. Neto 52	Z. Guedes	Largando pode figurar	2º de Zêlo — Deboche	1.600 103"	IL
2—2 Guerilla, A. Ricardo 52	G. Feijó	Anda bem e traz retrospecto animador	5º " Anfora — L. Champagne	1.600 102"3/5	AP
3—3 Sabrina, Não corre 56	A. Morales	Não corre	5º " Albania — Bellatrix	1.600 97"2/5	GL
4 Tropeira, O. Ricardo 48	G. Ulloa	Não gostamos aqui	3º " M. Pretinha — Kanagava	1.600 105"2/5	IU
4—5 Aix, A. Santos 58	J. L. Pedrosa	Fôrça da competição	2º " G. Star — Lavras	1.300 84"1/5	AP
" Zalaca, A. Marçal 56	L. Ferreira	Pronta para a dobradinha	Uº " Zoada — Armendariz	1.500 96"	AU

Nossa indicação — AIX — Adversário — ZALACA — Bom azar — GUERRILA

5.º PÁREO — 1.600 METROS — CR$ 50.000,00 — ÀS 15,35 HORAS — RECORDE: 99"5/10, GALBION

Animais — Jóqueis — Pêso	Treinadores	Possibilidades	Performances	Tempo	
1—1 Joningrid, J. Marchant 56	L. S. Castro	Continua como uma das fôrças	3º de Edil — Guarixó	1.400 90"1/5	IL
2 Nabab, P. Fontoura 58	J. Coutinho	Corre muito na Ilha. Perigoso	2º " Domani — Passarela	1.200 76"3/5	IP
2—3 C. do Rio, C. A. Souza 52	T. Gomes	Levado com muita fé. Pule alta	9º " Edil — Homo	1.300 86"1/5	NP
4 Vizeira, S. Cruz 52	O. Gatti	Não gostamos. Podem riscar	7º " G. de Magrid — Recanta	1.200 78"2/5	NL
3—5 Guarixó, J. Souza 50	J. Carrapito	Ficou agora na vez	2º " Edil — Joningrid	1.400 90"1/5	IL
6 Diable, M. Nielevisck 56	C. Ribeiro	Preparando algo. Cuidado	Uº " Domani — Nabab	1.200 78"3/5	LP
4—7 Tio Rainha, A. Santos 56	M. Sales	Volta bonitão. Muita chance	9º " Cumparsa — Xilo	1.300 79"3/5	GL
8 Xeiro, Não corre 58	R. Freitas	Não corre	8º " Edil — Guarixó	1.400 90"1/5	IL
9 Cocal, A. M. Caminha 58	E. Caminha	Muito baleado. Podem riscar	6º " Domani — Nabab	1.200 78"3/5	LP

Nossa indicação — GUARIXO' — Adversário — TIO RAINHA — Bom azar — JONINGRID

6.º PÁREO — 1.400 METROS — CR$ 65.000,00 — ÀS 16,20 HORAS — RECORDE: 85"6/10, TUCHAUA

Animais — Jóqueis — Pêso	Treinadores	Possibilidades	Performances	Tempo	
1—1 Zêlo, J. Silva 57	L. Ferreira	Seguiu na conta. Pronto para repetir	1º de Sabrina — Deboche	1.600 103"	IL
2 Exato, M. Antunes 52	W. Meireles	Turma um pouco forte. Só placê	1º " Grogojó — Vicunha	1.400 89"3/5	IP
2—3 Lucky Prince, J. Negrelo 58	E. Coutinho	Vai à reabilitação	Uº " D. Orient — Tio Valentim	1.400 88"3/5	IP
4 Monje Branco, Não corre 52	O. Pinto	Não corre	8º " H.-Al-Rachid — Palospavos	1.500 97"	IL
3—5 Tio Valentim, A. Ricardo 52	G. Feijó	Cada dia melhor. Ôlho agora !	2º " O. Orient — Galbion	1.400 88"3/5	IP
6 Clino, Não corre 54	C. C. Cabral	Não corre	5º " Zé Aranha — Gordini	1.400 90"	IP
4—7 Leloir, A. Dorneles 54	A. P. Silva	Chance para placê	1º " Xogum — Deboche	1.400 89"4/5	IP
8 Firstrate, Não corre 52	A. V. Neves	Não corre	Uº " Estilhaço — Hurlingham	1.300 79"4/5	GM

Nossa indicação — ZÊLO — Adversario — LUCKY PRINCE — Bom azar — TIO VALENTIM

7.º PÁREO — 1.400 METROS — CR$ 50.000,00 — ÀS 17,00 HORAS — RECORDE: 85"6/10, TUCHAUA

Animais — Jóqueis — Pêso	Treinadores	Possibilidades	Performances	Tempo	
1—1 Exaltado, J. Silva 56	M. Almeida	Fôrça da competição. Tinindo	2º de Ruy Blás — Draft	1.200 75"	IL
2 Mister Money, D. Silva 56	M. M. Jesus	Ligeiro podendo aparecer	5º " My Own — Effrené	1.600 105"4/5	NP
2—3 Mila, C. A. Souza 54	A. Morales	Carreira mais forte. Difícil	1º " Guarixó — Joningrid	1.400 90"1/5	IL
4 Xaropada, A. Saldanha 56	N. Gomes	Preparando algo. Olho nela !	10º " Agio — Los Andes	1.400 85"3/5	IU
3—5 Boa Pinta, N. S. Pereira 48	O. Pinto	Ainda não mostrou o que sabe	4º " Amoureuse — B. Glory	1.200 85"3/5	AU
6 Lady Bionda, M. Nielevisck 56	A. P. Silva	Linda e bem melhor. Pule tentadora	4º " Ruy Blás — Draft	1.400 89"	IP
4—7 Petra, Não corre 54	—	Não corre			
8 Esquimó, A. M. Caminha 56	M. F. Neves	Pode pretender placê	5º " Don Mauricio — Xilo	1.300 77"3/5	NP
9 Imanado, B. Alves 56	D. Cassas	Volta apenas regular. Não gostamos	6º " Canzoniere — Orenoco	1.600 104"	NP

Nossa indicação — EXALTADO — Adversária — LADY BIONDA — Bom azar — MISTER MONEY

CT APROVA NÔVO PROGRAMA PARA A SELEÇÃO BRASILEIRA

NO RUMO DO CHILE

Os tchecos e iugoslavos viajaram no mesmo avião no rumo do Chile. Os tchecos serão os adversários do Brasil após a estréia contra o México

Apenas um jôgo treino domingo com Everton

A Comissão Técnica da CBD aprovou nôvo e definitivo roteiro para a seleção que disputará, a partir do dia 30 dêste, o VII Campeonato Mundial de Futebol, cancelando desde já o jôgo-treino que se cogitara realizar amanhã contra o Wanders. O jôgo contra o Everton foi mantido.

O programa aprovado é o seguinte: dia 22, individual (16 horas); dia 23 — individual (15 horas) e treino tático; dia 24, treino coletivo às 15 horas; dia 25, massagens pela manhã, folga na parte da tarde; dia 26, treino tático às 15 horas; domingo, dia 27, treino de conjunto à tarde contra o Everton, no estádio Sausalito.

ESCALADO O TIME

Embora possa sofrer algumas modificações, a Comissão Técnica já escalou o quadro que começará o "match" treino de domingo contra o Everton, devendo alinhar Gilmar, Jair Marinho, Mauro, Zózimo e Nilton Santos; Zito e Didi; Garrincha, Vavá, Pelé e Zagalo. Esta formação segundo o treinador Aimoré Moreira só será confirmada após o treino de conjunto de quinta-feira.

MELHOR

O ponteiro esquerdo Pepe, que se contundiu no primeiro encontro com os galêses no Maracanã, está completamente recuperado. Participou sem nada sentir do treino de dois toques de segunda-feira e deverá estar a postos no coletivo de quinta-feira. Zito é a única dúvida do técnico Aimoré Moreira para a partida-treino de domingo contra o Everton. Diante da melhora apresentada pelo jogador, que fôra afastado da equipe por cansaço muscular, tudo indica que reapareça no trabalho de meia cancha, ao lado de Didi. Nilton Santos deverá reaparecer no treino de quinta-feira, o mesmo acontecendo com Vavá, desde que a recuperação do centro avante continue no mesmo ritmo.

ENQUETE

Uma enquete popular realizada em Santiago do Chile, dá a cotação das equipes que participarão da Copa do Mundo. O Brasil é o franco favorito do público chileno. A cotação, em um dia de enquete, apontava os seguintes números: (votos do público sôbre quem será o campeão). Brasil, 4.156; Rússia, .. 1.934; Chile, 1.064; Itália, 575; Alemanha, 455; Espanha 450; Iugoslávia, 342; Inglaterra, 275; Uruguai, 242; Argentina, 229; Tchecoslováquia 132; Hungria, 102; Suíça, 49, Bulgária, 39; México 13 e Colômbia 12.

1.º adversário do Brasil chega hoje ao Chile

MÉXICO — A seleção mexicana de futebol partirá amanhã com destino ao Chile. Integram a delegação mexicana 31 pessoas.

Guillermo J. Canedo, presidente da Federação, será o presidente da delegação: com Emilio Echeverria como vice-presidente, Pedro Pons como tesoureiro, Joaquim Soria Terrazas como representante da confederação centro e norte-americana e das Caraibas, Fernando Corona como secretário, Ignacio Trelles, treinador; Alejandro Scopelli, assessor técnico; Angel Matute, médico, Andres Amaya, massagista e Anselmo Delgado como jornalista.

JOGADORES

A seleção é a seguinte: Goleiro — Antônio Carabajal, Antônio Mota e Jaime Gomez.

Defesas — Guillermo Sepulveda, Jesus Del Muro, José Villegas, Ignacio Jauregui, Pedro Romero e Arturo Chaires.

Médios — Raul Cardenas, Pedro Majera, Felipe Ruvalcaba e Salvador Farfan.

Atacantes — Alfredo Hernandez, Alfredo de Aguilla Antônio Jasso, Salvador Reyes, Mário Valarde, Hector Hernandez, Guillermo Ortiz e Isidoro Diaz. (UPI-DC).

SANTOS JOGA NO CHILE NO DIA 21

Será no dia 21 vindouro, no Estádio Nacional de Santiago, a primeira partida entre o Santos e o Universidade Católica, do Chile, em disputa do Torneio das Campeões Sul-Americanos ("Taça Libertadores das Américas"), segundo foi acertado, ontem, entre dirigentes do clube praiano e do clube andino.

O segundo jôgo por êsse certame será no dia 20 de julho, no Pacaembu, foi o que deliberaram os dirigente e logo após deram a conhecer à crônica esportiva. O Santos atuará no Torneio de Paris, de 23 a 28 de junho próximo, seguindo para a Alemanha, onde jogará nos dias 39 e 30. — (SP-DC)

Vasco jogará hoje em Belo Horizonte

Hoje à noite em Belo Horizonte, no Estádio Independência o Vasco da Gama estará enfrentando o quadro do Atlético Mineiro que no último domingo foi derrotado pelo Fluminense por 2 a 1. O Vasco vem de uma vitória também conquistada em Minas Gerais, contra o Santa Cruz da cidade de Santa Luzia.

Para a partida de hoje os dois quadros já estão escalados e formarão com as seguintes constituições: Vasco da Gama — Humberto, Paulinho, Brito e Dario — Écio e Barbosinha — Sabará, Pinga (Vevé), Saulzinho, Lorico e Da Silva. Atlético — Valter, Reginaldo, William, Procópio — Diné e Dawson — Djalma, Osvaldo, Eduardo (Jaburu), Afonsinho e Nilson (Jaburu)

AMAURI

O Vasco da Gama oferece a quantia de Cr$ 5 milhões para a conquista do atacante Amauri, vinculado ao América Mineiro.

JUIZ DE FORA

Os dirigentes do Tupi de Juiz de Fora procuraram o Vasco da Gama para um amistoso entre as duas equipes no próximo domingo na "Manchester Mineira", já que o clube Tupi comemora o seu cinqüentenário. E' difícil o Vasco da Gama aceitar já que tem uma partida programada para São Januário, contra o Juventus.

Chile já tem os seus '22'

SANTIAGO DO CHILE. — Depois de uma longa série de marchas e contramarchas, de prorrogações que chegaram a enervar o público, o técnico Fernando Riera escalou ontem, definitivamente, os 22 jogadores que defenderão o Chile na "Copa do Mundo", escalação essa que culminou exatamente com o prazo de encerramento das inscrições na FIFA.

O selecionado chileno que vinha treinando era compôsto de 25 membros, sendo os seguintes os jogadores relacionados: goleiros — Escutti, Astorga e Gody; defesas — Eyzaguirre, Valdes, Sanchez, Navarro, Rodriguez, Contreras, Cruz, Rojas e Ortiz; atacantes — Ramirez, Moreno, Landa, Campos, Fuilloux, Tobar e Leonel. (UPI-DC)

Flu contra Juventus dia 24; Laranjeiras

O Fluminense já tem roteiro acertado até o dia 10 de junho com as seguintes partidas programadas: Dia 24, contra o Juventus em Alvaro Chaves; dia 27 em Italo del Cima contra o Campo Grande; dia 31 contra o Madureira em Alvaro Chaves; dia 3 de junho contra o América Mineiro em Belo Horizonte; dia 6 contra a Portuguêsa carioca em Alvaro Chaves e dia 10 em Buenos Aires contra o Boca Juniors.

Para o jôgo de amanhã o Fluminense possìvelmente não mais poderá contar com o atacante Rodrigo que está com uma distensão que só cederá totalmente após um tratamento dentário que o jogador necessita fazer, já que tem um foco nos dentes. Mascote, cuja radiografia nada mostrou de fratura, poderá atuar contra o quadro paulista.

PRELIMINAR

O Departamento Técnico das Laranjeiras com a colaboração do Departamento Autônomo marcou para preliminar de Fluminense e Juventus uma partida entre as equipes do Atília e do Juventus. O jôgo principal será iniciado às 21,30 horas enquanto a preliminar começará às 19,30 horas.

América pagou na FCF ordenado de Jorge

O América F. C. depositou, ontem, na Tesouraria da FCF a importância de Cr$ 28.920,00, relativa os vencimentos líquidos, do mês de abril passado, do atleta Jorge.

Ontem, o auditor do Tribunal de Justiça de FCF, em conversa com à reportagem do DC, aventou a possibilidade de vir o Clube de Campos a entrar em conciliação com o valoroso craque.

FECHADO

A ADEG informou, ontem, à FCF que o Estádio do Maracanã ficará interditado até 20 de junho próximo, a fim de se revolver o gramado.

Nada com Jorge diz Fadel

O presidente Fadel Fadel afirmou à nossa reportagem que o Flamengo não cogitou de contratar o jogador Jorge, do América, desmentindo, assim, noticiário a êsse respeito.

Quanto a Germano, Fadel Fadel informou da assinatura do contrato do jogador com o Milan, acontecendo o fato às 10 horas da manhã de ontem no Hotel Excelsior, em Copacabana.

COM O ODESSA

O quadro do Flamengo fará a sua segunda apresentação na União Soviética, amanhã, contra uma equipe da cidade de Odessa. Notícias de Moscou informam que a equipe da Gávea exibiu-se bem no Estádio Lenine e que tem condições técnicas para recuperar-se a reabilitar-se perante o público russo.

PLÁCIDO NO C. GRANDE

Finalmente hoje serão concluídos os entendimentos havidos entre a direção do Campo Grande F. C. e Plácido Monsores, com a assinatura do contrato em que o técnico assumirá compromisso de dirigir a equipe profissional daquele clube.

Plácido tomará contato na tarde de hoje com seus novos comandados, devendo perceber, por uma temporada, a importância de 40 mil cruzeiros mensais, além de 100 mil cruzeiros de luvas.

Tchecos no Rio: 'não possuímos artistas'

De paletos azuis e calças cinza, passaram ontem pelo Galeão os integrantes da Tchecoslováquia, viajando no mesmo jacto da "Air France", juntamente com a seleção da Iugoslávia, vestidos de terno comum, e com um atraso de algumas horas por haver sido impossível descer na pista no horário previsto devido à cerração da manhã . O "Boeing" cêrca das 9 horas sobrevoou o aeroporto e rumou para Viracopos, em São Paulo, retornando ao Rio por volta das 13 horas.

Enquanto faziam uma ligeira refeição, falou aos jornalistas o técnico da equipe — antigo ponta-esquerda da Slavia-Praga, — Vytiacil — contando sua decepção com os resultados dos últimos jogos de sua seleção, quando há muito custo conseguiu dois empates enfrentando times italianos. — Há necessidade, ainda, de ajustar o conjunto realizando alguns treinos, que deverão ser realizados em Viña del Mar contra adversários locais.

ÍDOLOS PROIBIDOS

Indagado qual o jogador que considerava como "cobra", respondeu, sorrindo, que "não havia nenhum artista" na seleção tcheca.

— Não individualizamos nenhum nome, pois não desejamos criar ídolos para o público. Êsse tempo já passou ... Hoje, o que prevalece é o espírito de conjunto.

BOA CHAVE

Disse que estava particularmente satisfeito em figurar a Tchecoslováquia na mesma chave do Brasil e da Espanha, pois só assim seria possível disputar o futebol com adversários de reconhecido índice técnico, e não contra quem se dispõe a jogar apenas na "fôrça".

RESERVAS SERÃO CONVOCADOS

Depois de apontar o quadro provável, disse Vitacil que, no caso de a Tchecoslováquia chegar às quartas do final, deverão ser convocados mais quatro jogadores — Borovicka (que já atuou em 58) — Bomba — Kos e Vojta, que não viajaram agora, mas virão para reforçar a equipe.

AMARILDO DE MAIOR CARTAZ

Comentado pela maioria dos jogadores, o brasileiro de maior cartaz na Tchecoslováquia é Amarildo que julgam ser também o nosso maior craque, depois de Pelé e Garrincha.

Falando em tom sério, acrescentou o técnico que pela atuação do quadro do Flamengo contra a sua seleção, recentemente, não deposita muita confiança nos brasileiros. — Se o Brasil jogar como o Flamengo — arrematou — então seremos nós os campeões do Mundo.

OS PROVÁVEIS

Deu aos jornalistas a seguinte formação, para daí sair a mais provável para enfrentar os espanhóis: Stroif e Kouba (goleiros) — Lala — Popluhar — Novak — Tichi — (beques) — Masodust — Pluskal e Bubenig (médios) — Scherer — Kadraba — Bolnar — Kvasnak — Aduhec — Maser e Jelinek (atacantes).

Iugoslávia só teme o escrete da Rússia

Disciplinados, corretos, sérios, em seus uniformes azul-cinza, os iugoslavos primaram pela organização, pois ao desembarcar já trouxeram para distribuição aos jornalistas um impresso em rotogravura a côres, com tôdas as informações possíveis sôbre o selecionado, inclusive com histórico e flagrantes do jôgo contra o Brasil na última Copa, editado pela Federação de Futebol da Iugoslávia, em castelhano.

Na última página, um vistoso anúncio de uma indústria de máquinas para mineração da cidade de Tuzla com apêlos para os interessados.

ÚNICA PREOCUPAÇÃO

O técnico L. Lovric — antigo goleiro do Estrêla Vermelha — acha que o Brasil é o que está em melhores condições para levantar a Copa do Chile. Na chave onde figuram, sua maior preocupação é a União Soviética, já que não considera os uruguaios e colombianos como dignos de oferecer muita resistência.

— No final, deveremos disputar mesmo com a União Soviética.

OS MELHORES

Em sua opinião, os melhores homens da equipe são o atacante Sekularac (8) e o goleiro Soskic, o elemento mais velho de todos, com 32 anos, já que o mais jovem — Skoblar — tem apenas 18 anos. Figuram no quadro quatro jogadores que participaram da Copa em 58 — Krivokuca, Sijakovic, Popovic e Sekularc.

Declarou que viu o jôgo do Flamengo contra os tchecos, pela televisão, achando que jogam "bonito", muito bom para o público, mas sem nenhum proveito prático, como futebol eficiente.

Argentinos arrolham a imprensa no Chile

RANCAGUE, CHILE — Também os argentinos estão muito preocupados com a imprensa e ontem o seu diretor-técnico, Juan Carlos Lorenzo, não permitiu que seus jogadores falassem à imprensa, chamando a si essa incumbência, mas assim mesmo após se trancar nos alojamentos com seus jogadores e lhes dar severas instruções à respeito de não prestarem declarações à imprensa.

Os argentinos foram recebidos no Hotel Sausal, moderna localidade situada a 16 quilômetros desta cidade, no caminho que ascende às minas de cobre, sendo saudados por uma banda de música que tocou os hinos argentino e chileno.

«ROLHA»

No caminho para a sua concentração, os argentinos pararam no Estádio de Braden, onde jogarão no próximo dia 30, contra a Bulgária, sendo que o diretor-técnico que está impingindo o sistema de "rolha" teceu comentários a respeito de sua equipe, dizendo que o futebol de seu país entrou na fase dinâmica que determina a preparação integral do jogador, frisando que "vou oferecer ao público chileno as virtudes do futebol argentino". Os argentinos chegaram trazendo além dos jogadores e vários dirigentes, mais dois médicos, um massagista, um pedicuro, um cozinheiro e um dietista. (UPI-DC).

Palmeiras quer Cr$ 96 milhões por Chinêzinho

Enquanto o Palmeiras pede Cr$ 96 milhões pelo passe de Chinêzinho, os dirigentes do Milan, da Itália, sòmente oferecem Cr$ 80 milhões, ficando, entretanto, de, no retôrno dos dirigentes italianos de Buenos Aires, ser encontrada uma fórmula que atenda às duas partes, podendo inclusive êsse retôrno ocorrer ainda hoje — é o que se anuncia de São Paulo.

Chinêzinho, cujo contrato com o Palmeiras terminará no próximo dia 31, está eufórico com a possibilidade de militar no futebol italiano, mormente quando êle já acertou as bases, para a sua transferência, com os dirigentes do Milan, recebendo Cr$ 20 milhões de luvas e o salário mensal de Cr$ 190 mil.

BOTAFOGO NO PIAUÍ

O empresário Hélio Pinto informou a direção técnica do Botafogo o roteiro para as partidas finais que o grêmio de General Severiano fará no Norte e Nordeste brasileiros, sendo que hoje o adversário do clube carioca será um clube de Teresina, Piauí.

Os demais jogos que o Botafogo fará são os seguintes: dia 27, em João Pessoa e dia 30 em Recife ou Campina Grande; dia 3 em Maceió, 6 em Aracaju e finalmente nos dias 10 e 14 em Salvador, contra adversários ainda não conhecidos.

Sindicato das Emprêsas de Transportes de Carga do Estado da Guanabara

BASE TERRITORIAL: Estados do Rio de Janeiro, Espírito Santo, Distrito Federal, Mato Grosso, Goiás e Guanabara

Av. Rio Branco, 43, 2º andar — Sede Própria. Tels.: 23-2524 e 43-6056
RIO DE JANEIRO — ESTADO DA GUANABARA

E D I T A L

ASSEMBLÉIA GERAL EXTRAORDINÁRIA

De ordem do sr. presidente, convido todos os associados quites para a Assembléia-Geral Extraordinária que será realizada no dia 28 do corrente mês e ano, em nossa sede social, às 19,30 horas, em 1a. convocação e às 20 horas em 2a. e última para apreciar:

a) Situação das emprêsas de transportes de carga perante as recentes pretensões dos Arrumadores.

(ass.) **Francisco Teixeira Martins**
Secretário

Notas de basquete

1 — **Reúne-se hoje o Conselho Supremo da Federação Metropolitana de Basquetebol, para tratar da renúncia coletiva do Tribunal de Justiça Desportiva. Segundo apuramos, o CS aceitará a demissão irrevogável de todos os membros do TJD e elegerá em seguida o nôvo Tribunal com todos os juízes demissionários. Com essa recondução, os clubes que formam o Conselho Supremo da FMB prestigiarão integralmente aquêle órgão judicante.**

2 — A FMB está consultando os clubes classificados para a parte final do certame carioca sôbre a realização dos jogos no Ginásio Gilberto Cardoso. Não haverá objeção, do que se conclui que os encontros decisivos para apontar o campeão de 62 terão por local o maior ginásio do mundo.

3 — **Para tratar de vários assuntos, referentes ao basquete nacional, reúne-se hoje a diretoria da CBB.**

4 — A partir do dia 1º de junho estarão reunidos, nas dependências de Água Branca, em S. Paulo, os jogadores convocados pela CBB para a formação do quinteto brasileiro que disputará os jogos do Jubileu de Basquete de Pôrto Rico. No momento, os paulistas treinam na paulicéia e os cariocas, com gaúchos e cearenses, se exercitam no ginásio das Laranjeiras.

5 — Dificilmente a direção técnica da CBB convocará o veterano Édison para o selecionado brasileiro, muito embora êsse jogador constitua um dos melhores cestobolistas em atividade nas quadras bandeirantes. A recusa de Édison, não atendendo à convocação para os Jogos Olímpicos de Roma, ainda repercute desfavoràvelmente entre os dirigentes daquela entidade.

MAURICIO

Marinha faz marco em Brasília: 1a. regata

Em reunião conjunta com dirigentes dos clubes que participarão da 1.ª regata de Brasília, mais o Chefe do Serviço de Relações Públicas da Marinha de Guerra, os dirigentes da Federação de Remo organizaram, ontem, a programação para essa regata que será efetuada no Lago de Brasília no próximo dia 10, sendo que o Vasco, Flamengo, Icaraí, Guanabara e Botafogo para ali se deslocarão na manhã do dia 9, retornando no dia 11.

O programa constará de sete provas, sendo uma exclusiva — em caráter extra — para remadores de Brasília, tendo sido deliberado que a raia terá 700 m, atendendo ao detalhe de proporcionar ao público da capital do país uma visão das melhores do desenrolar das provas, já que a raia será em sentido paralelo à margem do Lago.

PROGRAMA E CONCORRENTES

É o seguinte o programa a ser obedecido nessa regata: 1.ª prova — Iole a 4 de Principiantes — Icaraí, Vasco e Botafogo. 2.ª Prova — "Outriggers a 2 com" — de novíssimos — Vasco, Flamengo, Botafogo. 3.ª Prova — "Skiff de Principiantes" — Icaraí, Flamengo e Guanabara. 4.ª Prova — Extra — Destinada a remadores de Brasília — Iole a 4. — 5.ª Prova — "Outriggers a 2" de principiantes. — Flamengo, Icaraí e Guanabara. 6.ª Prova — "Skiff" de novíssimos. — Icaraí, Vasco e Botafogo. 7.ª Prova — Iole a 4 de novíssimos. — Vasco, Flamengo e Botafogo.

Os barcos dos clubes cariocas que irão a Brasília seguirão no dia 8, pela manhã, em aviões-vagões da FAB, sendo que a Marinha de Guerra apanhará os barcos nos clubes e os colocará de volta em suas garagens, não havendo nehuma despesa para os clubes e atletas que serão alojados no anexo do Hotel Brasília.

BAHIA SUSTOU

Dirigentes do remo baiano vem de comunicar que face às inundações ocorridas no Nordeste não poderá realizar em Salvador, domingo próximo, a X disputa da "II Copa Norte", competição de remo essa que reuniria o remo do Amazonas, Pará, Pernambuco, Rio Grande do Norte, Sergipe, Bahia e como convidados especiais participariam Vasco e Flamengo. A Bahia pensa promover essa realização em julho ou outubro vindouro.

ÀS 22 HORAS DAS QUARTAS-FEIRAS . . .
"VAI LEVANDO..."
— um alegre motivo para você esquecer as tristezas da vida !
* Um presente da
RÁDIO MAYRINK VEIGA
a todos os ouvintes e clientes do
"PONTO FRIO"

Teatros e Boites
Programa para sua Noite

Teatro MESBLA STUDIO A
apresenta ANDRÉ VILLON
na 1.ª comédia de Tennessee Williams
"PERÍODO DE AJUSTAMENTO"
com: Alvaro Aguiar, Sônia Müller, Ribeiro Fortes, Cecy Medina, Yara Jali e
LOURDES MAYER
Cenários de Benet Domingo — Dir. Victor Berbara
Estréia 6.ª-feira, às 21 horas — Bilhetes à venda — Tel.: 42-4880

TEATRO NACIONAL DE COMÉDIA
1.ª QUINZENA DE JUNHO
O PAGADOR DE PROMESSAS
DE DIAS GOMES
. . . Direção de JOSÉ MEDEIROS
Cenários e Figurinos de ANISIO MEDEIROS

OK apresenta Nova Revista
'Mulheres, Música e Fantasia'
STRIP-TEASE — TRAVESTI e ATRAÇÕES
3 SHOWS: AS 0,30 — 1,30 E 3 HORAS
SEM CONSUMAÇÃO AV. ATLÂNTICA, 1424 – LIDO TEL. 37-6319

PLAZA HI-FI SOCIETY
AVENIDA PRADO JUNIOR, 258
Direção Geral de MAURICIO LANTHOS
APRESENTA HOJE
DESFILE DE MODAS
SEM COUVERT — SEM CONSUMAÇÃO
Aberto a partir das 15 até às 5 horas da manhã.
Reservas de mesas pelo telefone: 57-1870
AMANHÃ — «NOITE PORTENHA», com Angelito Melo

JOHNNI ALF
e
TAMBA TRIO
LUIS EÇA (piano-arranjo)
BETEBO (contra-baixo e flauta)
HÉLCIO (bateria-tamba)
Produção: Hélcio Milito
Bottles Bar
RUA DUVIVIER, 37-J — TEL.: 57-1065

O CANGACEIRO
HOJE E TÔDAS AS NOITES
HELENA DE LIMA
DAS 6 DA TARDE AS 3 DA MANHÃ
R. FERNANDO MENDES, 25 — COPACABANA

little club bar
Apresentando a melhor música para ouvir e dançar com solovoz espetacular de
Joe Hamond
CONJUNTO DE ZÉ MARIA
LÍVIO ROMANO
Serviço de Restaurante
Rua Duvivier, 37-L — Telefone: 57-6984

"RESTAURANTE A CALABRESA"
Sob a direção de FRANCISCO NOCETO. — Especialidade em comidas italianas e nacionais. — Aguarda sua visita e de sua exma. família. — AVENIDA MEM DE SA, 19 — primeiro andar — Lapa.

Diario Carioca

RIO DE JANEIRO, QUARTA-FEIRA, 23 DE MAIO DE 1962

'Pai de Santo' assassinou e esquartejou o motorista

Trajando ainda o seu uniforme de "cambono", uma vez que é o presidente da Tenda Espírita da Rua Dois, 333, na Rocinha, o cozinheiro do Arsenal de Marinha Jerônimo Ermiliano Gomes relatou, na tarde de ontem, na Delegacia de Segurança Pessoal, como matou e esquartejou o motorista da "Singer" Joel Sales Ferreira, sendo ajudado pelo soldado da Polícia Militar, Cenindes Francisco Xavier e Maria Aparecida. Mais tarde, Francisco assassinou Maria Aparecida a tiros.

Jerônimo Ermiliano Gomes começou seu relato contando que "amava loucamente Maria Aparecida", uma morena de 20 anos, eram amantes e foi por ela que resolveu assassinar o motorista Joel. Jerônimo acrescentou ainda que o crime ocorreu na tenda espírita onde Maria Aparecida fôra com Joel tomar alguns passes, a essa altura, depois: "Não aguentei vê-la sentada no colo daquele homem e chamei o soldado Cenindes, que também era seu amante, e resolvemos matar o motorista".

ANTECEDENTES

Em meados do mês de junho do ano de 1960, em diversos pontos da cidade, foram encontrados despojos humanos, embrulhados em jornais e matéria plástica. O fato inicialmente foi comunicado às autoridades policiais do 14.º Distrito, uma vez que, no Parque Arará, no Caju, foi encontrada a cabeça da vítima, posteriormente identificado como sendo o motorista Joel Sales Ferreira. Tendo em vista ao mistério reinante, o caso foi entre às autoridades da Delegacia de Segurança Pessoal.

A morte de Joel Sales Ferreira foi, por diversas vêzes, ligada ao assalto do trem pagador, realizado naquele mesmo mês e ano. Posteriores diligências indicaram que o crime tinha origem passional, passando então as diligências a serem feitas nêsse sentido. Algumas partes do corpo de Joel também foram localizadas na Gávea, quando entrou em diligência o comissário Murtinho, então do 1.º Distrito Policial, que, finalmente, após várias investigações, veio levantar o véu do mistério.

O CRIME

O velho Jerônimo relatou à imprensa que devotava um amor muito grande a Maria Aparecida, a quem ajudava como podia. Relatou que inicialmente a mulher fôra residir num quarto existente em sua casa, na Rocinha. Posteriormente, Maria Aparecida foi viver com um motorista e, mesmo assim, Jerônimo ajudava-a financeiramente. Tempos depois, Maria Aparecida resolveu abandonar o motorista pelo amor de Jerônimo, ocasião em que êste construiu um barraco para que ela residisse na Rocinha.

Relatou Jerônimo que, após algum tempo de felicidade, a mulher passou a ter vários amôres, encontrando-se furtivamente com o soldado Cenindes Francisco Xavier da PM, até que, finalmente, o abandonou. Maria Aparecida, entretanto, continuou a procurar Jerônimo, a quem explorava financeiramente. "Certo dia — contou Jerônimo —, não aguentando mais aquela situação, resolvi propor a reconciliação, que não foi aceita".

CRIME

Num dia do mês de junho, Maria Aparecida apareceu no "gongá" de Jerônimo para pedir algun "passes" para o motorista Joel Ferreira Sales. Jerônimo, embora revoltado, resolveu atender ao pedido da mulher. Estava-se preparando para dar início à sessão quando viu Maria Aparecida sentada no colo de Joel. Revoltado, Jerônimo saiu do "gongá", dirigindo-se a

(Conclui na 5a. página)

Esquartejador

O cozinheiro Jerônimo Ermiliano Gomes quando contava lances dramáticos sôbre o assassinio e esquartejamento do motorista Joel Sales Ferreira

Mais feijão apreendido: 1.300 sacas

Mil e trezentas sacas de feijão foram apreendidas, ontem, por uma equipe de fiscais da COFAP, auxiliada pela Polícia do Exército, na barreira que divide a Guanabara do Estado do Rio, e que eram transportadas em oito caminhões. A mercadoria será distribuída à população carioca ao preço de tabela.

Armazéns, depósitos, trapiches e atacadistas de feijão continuam sob ostensiva vigilância de agentes da COFAP que são auxiliados em sua tarefa por soldados da PM, postos à disposição do órgão controlador de preços Os coronéis Silvestre Travassos Soares e Monteiro de Andrade, da Polícia Militar, assessôres do presidente da COFAP, estão exercendo, desde ontem a função de coordenadores das providências junto ao setor policial.

Mãe excepcional foi homenageada: ABBR

A "Mãe Excepcional do Ano", sra. Neda Viana Gallo, foi homenageada, ontem, na sede da ABBR, numa reunião organizada pelas legionárias daquela entidade, da qual participou a mãe excepcional do ano passado, sra. Helena Pena Passos Miranda. A festa foi aberta com a música "Cidade Maravilhosa" cantada por crianças beneficiadas pelos trabalhos de caridade da Associação.

A sra. Neda Viana muito emocionada agradeceu a simpatia e o estímulo que êste nôvo título lhe está dando para o prosseguimento de sua carreira benfeitora. "Titia Neda" como ela é chamada pelas crianças, é uma senhora extraordinária: acometida de paralisia infantil em sua infância sempre lutou para o amparo das crianças que sofrem do mesmo mal. Fundou e dirige o Lar Nossa Senhora da Conceição que atende a dezenas de suas "sobrinhas" com todo amor e carinho.

UM VIOLÃO

Ontem, ganhou flôres e doces em sua festa e trouxe, para as crianças da ABBR, um violão dado pelo sr. Aerton Perlingeiro para ser rifado. D. Nêda Viana acha que a principal qualidade de uma mãe é a compreensão, e para se ter um bom filho basta submeter a criança a um tratamento de confôrto e carinho acompanhado de sermões morais.

Uma das obras de "titia Neda" é a Neda's boutique, situada na rua Santa Clara, em Copacabana, cuja renda é totalmente revertida para a assistência do Lar Nossa Senhora da Conceição. Além dos seus inúmeros "sobrinhos", a sra. Neda tem três filhos que são tratados dentro das mesmas normas de amor e carinho por ela estabelecida para as crianças de sua instituição de caridade.

PRESENTES

Participaram da festa de ontem entre outras legionárias as senhoras: Maló Rocha Miranda (presidente da ABBR), Nomisa Lopes, Teresinha Muniz Freire, Ala Silva, e condêssa Carlota Adoni.

Flôres para Mãe Excepcional

Sra. Malu Rocha Miranda, oferecendo flôres à "Mãe Excepcional do Ano", sra. Neda Viana Gallo na reunião de ontem na sede da ABBR

Segurança

Para evitar qualquer nôvo atentado terrorista à Exposição Soviética, a Polícia revistou tôdas as pessoas que entravam na mostra portando bôlsas ou embrulhos

Ministro da Justiça reinaugura exposição

O ministro da Justiça, sr. Alfredo Násser, reinaugurou ontem a Exposição Soviética de Indústria e Comércio, percorrendo, em companhia do sr. Sérgio P. Totchiler, diretor da mostra russa, tôdas as dependências da exposição, cujo policiamento estava reforçado por vários contingentes da Polícia, do Exército e da Aeronáutica.

Milhares de visitantes estiveram ontem na Exposição Soviética que nada sofreu com a tentativa dos extremistas da direita, os quais, por meio de uma bomba-relógio, desejavam prejudicar o bom andamento da mostra soviética, implantando entre os visitantes um sentimento de terror.

SEGURANÇA

Foram cumpridas as instruções da polícia da Guanabara em todos os assuntos relativos à segurança da Exposição Soviética, pois, até as bôlsas de senhoras estavam sendo revistadas pelos policiais na entrada da mostra, tendo o sr. Alfredo Násser declarado que "o Govêrno Federal estabeleceu um eficiente dispositivo de segurança que funcionará até o encerramento da exposição".

O ministro da Justiça percorreu tôda a exposição, acompanhado pessoalmente pelo sr. Sérgio P. Totchiler, diretor da mostra, que explicou ao sr. Násser diversos "stands". Na seção de artes manuais o ministro recebeu como lembrança um pequeno pires pintado à mão que simboliza a indústria do artezanato na União Soviética.

Por ocasião do coquetel oferecido na sala da administração pela direção da exposição, o sr. Alfredo Násser revelou que o Brasil realizará brevemente uma mostra dos artigos nacionais para apresentar também ao público as diversas realizações do país no campo industrial e comercial.

NO MUNDO COMERCIAL

No escritório comercial da Exposição Soviética, prosseguem os contatos e entrevistas entre representantes das organizações do comércio exterior da URSS e as firmas brasileiras. A "Tractoroexport" firmou contrato para a venda de uma grande partida de máquinas de construção de estradas, num valor superior a um milhão de dólares e incluindo "buldozers" de quatro tipos, colocadores de asfalto, motoniveladoras e peças sobressalentes para estas máquinas.

Firmas brasileiras compraram ainda uma grande quantidade de relógios soviéticos e 20 mil toneladas de adubos de potassa e alguns produtos farmacêuticos. Estão sendo realizadas conversações sôbre a venda de aparelhos de laboratório e topográficos, receptores transistores, equipamento de perfuração petrolífera, escavadoras, tratores e vários produtos minerais.

Todos os dias, muitos homens de negócios do Brasil, visitam o grupo Comercial da Exposição, demonstrando grande interêsse pelas mercadorias e produtos da União das Repúblicas Socialistas Soviéticas.

Curso de folclore no Pará

Com cêrca de 150 alunos inscritos, está sendo realizado, na Faculdade de Filosofia da Universidade do Pará, em Belém, um curso de extensão universitária sôbre folclore, cujas aulas estão sendo ministradas pelo professor Renato Almeida, secretário-geral da Comissão Nacional de Folclore do IBECC.

O curso, que obedece a convênio feito com a Campanha de Defesa do Folclore, foi instalado, recentemente, no auditório da Faculdade de Medicina, em solenidade presidida pelo professor José Silveira Neto, reitor da UP e com a presença, entre outros, do cônego Apio Campos.

AULAS PRATICAS

A apresentação do professor Renato Almeida aos alunos foi efetuada pelo vice-diretor da Faculdade, professor Napoleão Figueiredo. Além das aulas teóricas, haverá, também, exercícios práticos e preleções sôbre folclore especializado.

TRABALHADORES DO AR VÃO A JG: "AEROBRÁS"

Com o objetivo de iniciar uma campanha pela criação da "Aerobrás", mobilizando as classes que lideram em defesa da economia nacional e da segurança de vôo, as diretorias dos sindicatos dos aeronautas e aeroviários têm audiência, hoje, com o presidente da República, para apresentar planos que possibilitem o término da crise de desemprêgo que atualmente aflige os trabalhadores nas emprêsas aéreas.

Salientam os aludidos dirigentes sindicais que, desde 1955 lutam pelo surgimento da "Aerobrás", que viria a solucionar as dificuldades em que se debatem aeronautas e aeroviários, forçados a executar suas tarefas em estado de tensão emocional em face das dispensas em massa que a cada passo se verificam (o que afeta inclusive a segurança de vôo). Por outro lado, apontam os benefícios que a emprêsa estatal traria à economia nacional, já que as companhias de aviação, inclusive, deixam de recolher suas contribuições à Previdência Social.

Turismo: falta a verba para festejar São João

O Departamento de Turismo está entrando em entendimentos com o comércio para organizar as festas de São João que a entidade não poderá fazer sòzinha porque não tem verba". O programa para as festas juninas ainda está em esquemas, e será dado à imprensa na semana que vem, quando o diretor (em exercício) sr. Carneiro deverá convocar os jornalistas para maiores informações.

Segundo alguns funcionários a única coisa que existe é a festa do Clube Monte Líbano que está oficializada, fazendo parte do calendário turístico da cidade. Tôdas as festas públicas que o Turismo planejar só poderão ser feitas com a iniciativa privada, o Departamento dá a decoração das ruas e o comércio cobre as despesas.

NÃO TEM VERBA

As festas de São João serão daqui há um mês e a programação oficial ainda está em esquemas, "porque não há verba. Aliás nunca houve" dizem os funcionários do Turismo.

O diretor Vítor Bouças do Departamento ainda está viajando (partiu depois do Carnaval) e a única novidade que ocorreu naquêle órgão do govêrno foi a mudança de sede.

Cogita-se de realizar uma festa na Lagoa (que vem sendo feita há dois anos) que "talvez não saia" e outras em alguns bairros. Mas tudo ainda se encontra em estado de hipótese; a única programação já marcada é a festa do Monte Líbano que o Turismo oficializou colocando no calendário festivo da cidade.

Informam naquela entidade que o sr. Carneiro deverá reunir a imprensa, na sexta-feira ou na próxima semana, para dizer alguma coisa do que se vai fazer.

Santa Rita

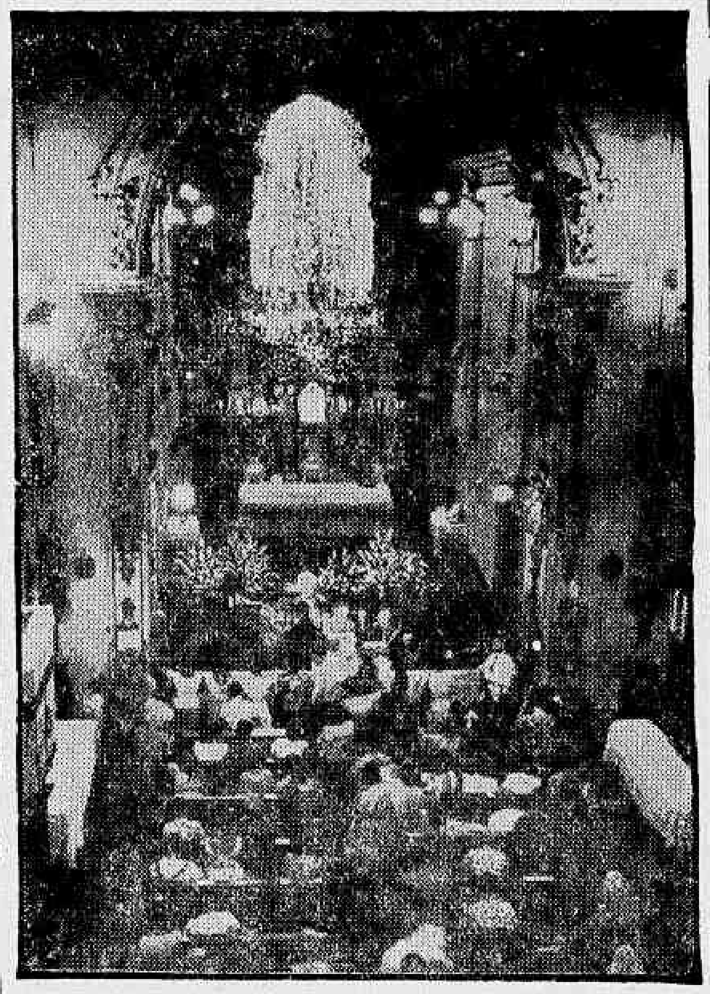

Milhares de fiéis estiveram ontem na Igreja de Santa Rita para beijar a relíquia da santa e colocar no altar rosas brancas, o que já é tradição do povo carioca. Monsenhor Caruzo realizou a bênção das rosas, benzendo nada menos do que vinte mil fiéis que reverenciaram a relíquia de Santa Rita de Cássia. Após o "Te-Deum" realizado às 8 horas da noite o sr. Fernando Figueiredo declarou que há quinze anos ornamenta o altar da santa, devido a uma promessa que fêz e foi atendido

Postos do SAMDU vão socorrer o Nordeste

Visando a auxiliar o govêrno federal na campanha de assistência às populações do Nordeste, o sr. Lauro Dorneles, diretor-geral do SAMDU, atendendo a solicitação do ministro da Agricultura, elaborou estudos para a instalação inicial de sete postos médicos no interior da Paraíba, para atender principalmente à assistência médica de urgência, ao contrôle das doenças transmissíveis e à assistência à maternidade e à infância abandonada.

Acentuou o sr. Lauro Dorneles que para baixar os elevados índices de mortalidade que atualmente se registram nas regiões nordestinas, é aconselhável a utilização da técnica de atendimento *em massa*, através da instalação planificada de uma rêde de postos médicos no interior, paralelamente ao desenvolvimento, pelas autoridades, de outros serviços assistenciais, para que a totalidade da população do Nordeste venha a ser beneficiada.

INSPEÇÃO

Cumprindo determinação do presidente da República, o sr. Lauro Dorneles com o objetivo de elaborar os estudos ora concluídos, realizou em fevereiro, uma viagem de inspeção às áreas nordestinas, aquilatando de suas reais necessidase quanto à assistência médica, e promovendo diversas reuniões com líderes sindicais e delegados regionais das autarquias, para debater a matéria.

Superada a fase de planejamento, a criação de novas unidades assistenciais depende, agora, de dotações sepecíficas (uma vez que os recursos financeiros do SAMDU são insuficientes para o funcionamento dos postos já existentes), e da formação de novas equipes, pois as admissões há pouco efetuadas na entidade se destinam, apenas, ao preenchimento de claros no quadro de servidores.

Apesar dessas admissões, inúmeros funcionários ainda recebem em dinheiro seu período de férias, percebendo em dôbro, de acôrdo com a lei (e dessa forma onerando o SAMDU), por falta absoluta de substitutos para o rodízio.

Motorneiros já estão preparados para greve

Os Trabalhadores em Carris Urbanos estão se preparando nos locais de trabalho para deflagrar greve caso até o próximo dia 31 não fique decidido o pagamento do aumento salarial de 45% a que têm direito desde o último dia 1 de abril, face ao acôrdo firmado em 16 de março.

Como sòmente ontem a Companhia de Carris do Jardim Botânico enviou o relatório sôbre suas necessidades financeiras para o cumprimento do acôrdo, ainda esta semana o Ministério do Trabalho encaminhará ao Ministério de Minas e Energia um expediente sôbre o caso, a fim de evitar a paralisação dos bondes no Estado da Guanabara.

COBERTURA

Tendo o governador Carlos Lacerda se recusado a autorizar a elevação do preço das passagens dos bondes em percentagem idêntica à majoração dos salários dos trabalhadores em carris urbanos, o Govêrno Federal está decidido a dar, às emprêsas da carris urbanos, a cobertura financeira necessária, através do aumento das tarifas de energia elétrica.

Para fazer o cálculo sôbre a necessária majoração das tarifas de energia elétrica, o Ministério de Minas e Energia precisa dos relatórios das emprêsas de carris urbanos.

O Ministério de Minas e Energia ainda não iniciou os estudos sôbre a revisão das tarifas de energia elétrica porque, embora a Light já tenha enviado seu relatórios há mais de 15 dias, a Companhia de Carris do Jardim Botânico sòmente ontem encaminhou seu trabalho ao Ministério do Trabalho.

PREPARAÇÃO

Descontentes com a demora no cumprimento, os trabalhadores em carris urbanos já estão se articulando para deflagrar greve, atendendo às resoluções da última assembléia que resolveu dar um prazo até o próximo dia 31 para que o aumento de 45 por cento seja imediatamente pago.

Prioridade não dará telefone

"Nem o decreto que acaba de ser publicado pelo Gabinete do primeiro-ministro, estabelecendo o regime de prioridade para obtenção de telefones nem a intervenção, resolveu ou resolverá o problema na Guanabara", afirmou, da tribuna, o sr. Paulo Areal, assinalando que a lei n. 21, de 1960, de sua autoria, criando uma emprêsa mista em que figura o Estado como detentor de 51 por cento das ações, funcionando em tráfego mútuo com a CTB, é a única maneira de resolver a questão.

Disse, ainda, que o decreto saído do Conselho de Ministros "nada mais é que um malabarismo eleitoreiro", e que a intervenção permitiu, apenas, que o interventor sirva de joguête nas mãos de maus brasileiros, concluindo por declarar que a mensagem do governador criando a COTG, é desnecessária, uma vez que o material da CTB é obsoleto na era da microndas. Assinalou, por fim, ser urgente que todos se congreguem para resolver o problema.

RESPOSTA DO GOVERNADOR

A carta que o Sr. Hércules Correia enviou ao governador, pedindo a indicação dos nomes dos deputados que, segundo afirmou, votavam por dinheiro, foi devolvida ao signatário com o seguinte despacho do Sr. Carlos Lacerda. "Devolvida ao signatário por engano de endereço. O governador do signatário está em Moscou". O Sr. Hércules Correia deu conhecimento à Casa do despacho do governador, dizendo que o Sr. Carlos Lacerda está comprometido com a corrupção que prometeu combater e que agora tolera. Acrescentou que o despacho do governador revela que S Excia. confunde administração com sucata, "bicho" e coleção de bombas de efeito retardado. Entretanto, concluiu, o documento servirá para a História e o examinará mais detalhadamente durante a próxima campanha eleitoral.

CADEIRA DE RODAS NO CINEMA

O Sr. Jorge V. Valadão fêz um discurso para transmitir apêlo aos diretores do cinema Politeama", no sentido de permitirem o ingresso em sua casa de espetáculos de pessoas que se locomovem em cadeiras de rodas. A entrada dessas pessoas ali é proibida sem que os proprietários do estabelecimento digam em que se baseiam assim proceder.

OUTROS ASSUNTOS

O Sr. Raul Brunini comunicou à Casa a inauguração, ontem, das escolas "Coronel Joaquim Antônio Fernandes As-

(Conclui na 5a. página)

A bomba

Segundo o publicado pelos jornais, a já célebre bomba-relógio compunha-se de três partes distintas: mecânica, elétrica e explosiva.

A mecânica era representada por um despertador, de fabricação nacional, sem a tampa posterior, e ao qual fôra adaptado um interruptor elétrico. A parte elétrica constituia-se de duas pilhas secas com capacidade de fornecer a centelha para produzir a ignição da massa explosiva. A terceira parte compunha-se de dez "bananas" de dinamite e de duas espolêtas às mesmas ligadas.

Logo que o ponteiro do despertador chegasse à hora preestabelecida, ligava-se o circuito, a centelha inflamaria uma ou as duas espolêtas e estas promoveriam a explosão, inicial, de duas bombas explodindo as restantes pela onda de choque. Tudo perfeito, tècnicamente organizado, hàbilmente desenvolvido.

Mas, houve uma falha que fêz com que o mecanismo do relógio parasse muito antes do tempo marcado para a explosão: esta falha consistiu na colocação do despertador no interior da pasta sem a tampa posterior, o que permitia a pressão do couro sôbre o mecanismo paralisando-o, depois de algum tempo.

Quem tem capacidade para esquematizar e confeccionar uma bomba-relógio, como a que foi encontrada na Exposição Comercial e Industrial Soviética, de São Cristóvão, não colocaria o petardo da forma que foi encontrado no interior da pasta, com o mecanismo do relógio desprotegido completamente. Teria mantido em seu lugar a tampa posterior e nela faria uma abertura para passagem dos fios.

Donde se conclui, lògicamente, que não houve a preocupação de promover uma tremenda explosão no recinto da mostra soviética e sim fazer confusão, logo que a bomba fôsse descoberta, como foi, por denúncia, aliás, de seu próprio depositante.

A quem interessava o crime? Eis o rumo das diligências. A análise da dinamite dirá sua origem desde que se sabe que seu teor é superior ao empregado em trabalhos industriais.

De qualquer forma muita surprêsa pode aparecer se na realidade houver investigação.

TIMBAÚBA

Ronda Carioca

Emprêsa assassina

Ontem, à tarde, no interior de um pôço da construção erguida pela Cia. de Estudos e Execução de Obras, no quilômetro 32 da Estrada Rio São Paulo, uma banana de dinamite explodiu, matando instantâneamente o operário José de tal e ferindo ainda Joaquim Roque Cabral, Manoel Messias da Silva e José Silva, que, em estado gravíssimo, foram internados no Hospital Rocha Faria. A Polícia de Itaguaí registrou a ocorrência e vai investigar.

A mesma hora, em outra obra da referida firma, na Estrada do Pedregoso (Campo Grande), uma descarga elétrica fulminou o trabalhador Floriano Alexandre da Silva, de 34 anos tendo o 29º DP anotado o fato, iniciando diligências para apurar as responsabilidades.

Essa não é a primeira vez que operários daquela emprêsa, com sede na Avenida Almirante Barroso, 91, perdem a vida em acidentes semelhantes. A C.E.E.O. tornou-se um verdadeiro sorvedouro de vidas, pois não oferece garantias de qualquer espécie para seus trabalhadores.

Explicação não convence

Alberto Beckmann, o engenheiro suspeito de ter estrangulado a própria mãe — milionária russa Dária Hariton Beckmann, de 66 anos, encontrada morta, mês passado, no seu apartamento da Rua Paissandu, 44 — foi reinquirido, ontem, no cartório do 5.º Distrito Policial. No decorrer do depoimento do suposto matricida, o delegado Caetano Manolino, daquele DP, constatou inúmeras contradições.

Alberto, como faz desde o momento em que o cadáver de sua genitora foi encontrado, vem procurando tumultuar o trabalho da Polícia, insistindo que Dária Hariton foi morta por ladrões. As autoridades, porém, afastaram totalmente o roubo como móvel do crime, uma vez que ficou provado não ter estado ninguém no prédio na hora presumível do homicídio. Foi apurado, ainda, que o engenheiro não gostava da mãe e com ela sempre discutia.

A reportagem, o delegado Manolino declarou que, agora, enviará o processo do "Crime da Paissandu" à Justiça, a fim de ser apreciada a posição de Alberto e as normas a serem seguidas para a completa elucidação do mistério. No seu depoimento, Alberto, entre outras coisas, contestou a desavença existente entre êle e sua mãe.

Deixaram pista

Através de exames em fichas datiloscópicas e diligências na Praça do Carmo e adjacências, a Polícia (22.º e 26.º Distrito Policiais), espera identificar nas próximas horas os elementos que ontem, pela madrugada, após dominarem sob armas o motorista Ari Alonso de Farias (29 anos, Rua Engenheiro Lafayette Stockler, 227), fugiram em seu táxi (chapa GB 4-80-89) e, com o mesmo, praticaram outros assaltos em vários locais da Zona Norte. No veículo, localizado mais tarde na Avenida das Bandeiras, em Deodoro, foram encontradas diversas impressões digitais, as quais, presume-se, auxiliarão na captura dos malfeitores. Segundo o motorista Ari Alonso, que perdeu, além de certa quantia em dinheiro, um relógio de ouro e tôdas as suas roupas, os marginais são dois pretos e um mulato, um dêles atendendo pelo vulgo de "Chiquinho".

Fuga frustrada

Em botes a motor fretados de pescadores de Angra dos Reis, cinco presos fugiram da Colônia Penal da Ilha Grande, na tarde de ontem, sendo recapturados horas mais tarde, nas proximidades do litoral guanabarino. Os nomes dos fugitivos não foram revelados pelas autoridades penitenciárias carioca, que, conforme publicamos em nossa edição de sexta-feira última, vinham investigando as constantes fugas de detentos altamente periculosos. As investigações começaram quando o ladrão de automóvel Vsenwoldod Katalski — foragido recapturado pela Delegacia de Vigilância — contou que, com êle, mais de vinte de seus companheiros haviam fugido com auxílio de pescadores.

Banca "estourada"

Policiais da Delegacia de Costumes e Diversões "estouraram", ontem à tarde, uma "fortaleza" do jôgo de bicho localizada na Avenida Presidente Vargas, 1733, onde se jogava, também, "pinguilim" e "jaburu". Foram presos sete contraventores, mas o banqueiro, de vulgo "Ceará", e diversos apostadores conseguiram fugir. A "banca" funcionava num prédio do govêrno, abandonado há tempos por ali se ter registrado um incêndio.

Pingente caiu

Vítima de queda de trem na Estação de Olaria, está internado no Hospital Getúlio Vargas, com fratura do braço esquerdo e ferimento no frontal, o operário Cremildo Brasileiro da Silva (prêto, solteiro, 25 anos, morador no Parque Proletário da Penha, barracão s/n.º). Segundo investigações das autoridades do 21.º Distrito Policial, Cremildo viajava como pingente, num trem da Leopoldina, às 17.30 horas, com destino à sua residência. Naquela estação, ao tirar um "fino" de um poste, desequilibrou-se e caiu no leito da via férrea.

Atropelada

Na tarde de ontem, quando tentava atravessar a Praça da República, em frente ao prédio do Ministério da Guerra, Maria Aguida Rodrigues (parda, solteira, 26 anos, moradora na Avenida Nossa Senhora de Copacabana, 363, apartamento 703), foi atropelada por um ônibus da linha 110 — "Grajaú-Laranjeiras", de chapa ignorada, sofrendo fratura do crânio e contusões generalizadas. Em estado de choque, a vítima foi internada no Hospital Sousa Aguiar. Autoridades do 8º Distrito Policial registraram o fato.